申報

第二萬四千五百九十六號

發行人　陳景韓

今日本報叁大張

每份售國幣壹百伍拾元（外埠另加郵費）

地址 上海漢口路三〇九號　電報掛號 六七八〇　電話 九三二四八號四線

內政部登記證京警滬字第十一號　中華郵政特准掛號立券總包寄遞之報紙

國務院發言人聲明 美國對華政策不變 否認計劃撤退在華美軍

〔中央社華盛頓五日電〕國務院發言人今日聲稱：南京傳來謂杜魯門總統已訓令馬歇爾元帥，計劃撤退在華美軍之謠言，並不正確。發言人力稱：目前美國對華政策，仍一如代理國務卿艾克遜六月廿八日所宣布者，並無變更。發言人述及艾克遜曾表示不久將對中國局勢作一般檢討之言時稱：所謂「檢討」，並非必係變更政策之謂，惟對美國之立場有所闡明而已。發言人在記者招待會中，拒絕說明何時可作「檢討」。

〔中央社靑島六日電〕美第七艦隊總司令柯克大將返抵靑島總部之翌日，接見警備司令丁治磐，市長李先良等，下午一時半在ESTES旗艦接見靑島記者羣，首對南京，牯嶺，上海之行，作一般之說明。繼述及安平事件，謂美軍在華誠須撤退，惟撤退時間無定，尤不因安平事件而生何影響，今後各地美駐軍如再有被襲情事，美軍當採有效之還擊。末答記者問稱：安平受傷美兵三名，已漸告就痊，並將通知傷者親屬。

〔聯合社天津六日電〕華北美軍司令駱基少將昨晚稱：關於美軍準備撤離中國一事，迄未接到命令，但天津美軍數額確已減少。上月廿九日美兵遭狙擊事件發生後，美軍曾時常調動，某數地點之駐軍且已增強。目前天津美軍任務爲看守美軍財產，防護天津至秦皇島間之鐵路，平津公路以及其他各要衝之橋樑，此外，並担任辦理華北美軍補給事宜。至美軍家屬，現無來中國者，局勢雖屬嚴重，但相信華北美軍足能應付任何環境。天津美軍計包括戰車隊及航空隊一隊，現正在加緊訓練，但唯一目的則爲使局勢安定及執行馬歇爾特使之計劃。

調查程序爭議未決 赴安平特別小組遲遲其行

〔本報北平六日電〕軍調部所派調查大小沙河美軍被襲案之特別小組，今又未能出發，主要原因在程序之爭，小組安全問題共方允先派聯絡人員前往。所謂程序之爭，政府方面謂共方提議由共方先擬定調查程序案，據此程序，特別小組調查範圍，將包括冀東之甚多地區，美方反對。另據共產黨人稱：美方提議此調查程序須按照白魯德在南京時與三人會議商得之小組行動，可由美方代表以主席資格提出程序之協議，而仍由美方擬定，但共方則以此事件美方爲當事人，故應不受該協議之拘束，此問題今仍商談中。又三方均特別重視該小組代表人選，政府方面已改派執行處副處長鄧維仁。

〔聯合社北平六日電〕軍調部特別小組組長台維斯上校，今日開始調查上月廿九日平津公路安平附近美軍與共軍衝突事件，以便決定責任誰屬。台氏已詢問該案有關美國軍官數人，另有生存之美兵數人，將於七日來平，以供查問。該小組係奉馬歇爾特使訓令組成，定八日或九日前往出事地點實地勘察。

華北美陸戰隊 登陸以來損害 死九人傷二十八人

〔合衆社天津六日電〕據美駐華海軍陸戰隊參謀長華爾頓准將宣稱：自一九四五年十月一日美海軍陸戰隊在華北登陸以來，被「主義不合之軍隊」所殺傷之海軍陸戰隊，總計死者九人，傷者廿八人。關於南京電訊謂，該地中共發言人會發表談話，謂被綁架之美陸戰隊七人交回美軍時，美軍當局會向共產黨道歉，華爾頓含笑稱：「吾人何爲而道歉」？同時據海軍方面稱：關於昨夜在東兵工廠附近發生之槍擊一案，刻正在調查中，衆信當時曾開放五槍，可能爲陸戰隊哨兵首先開槍。

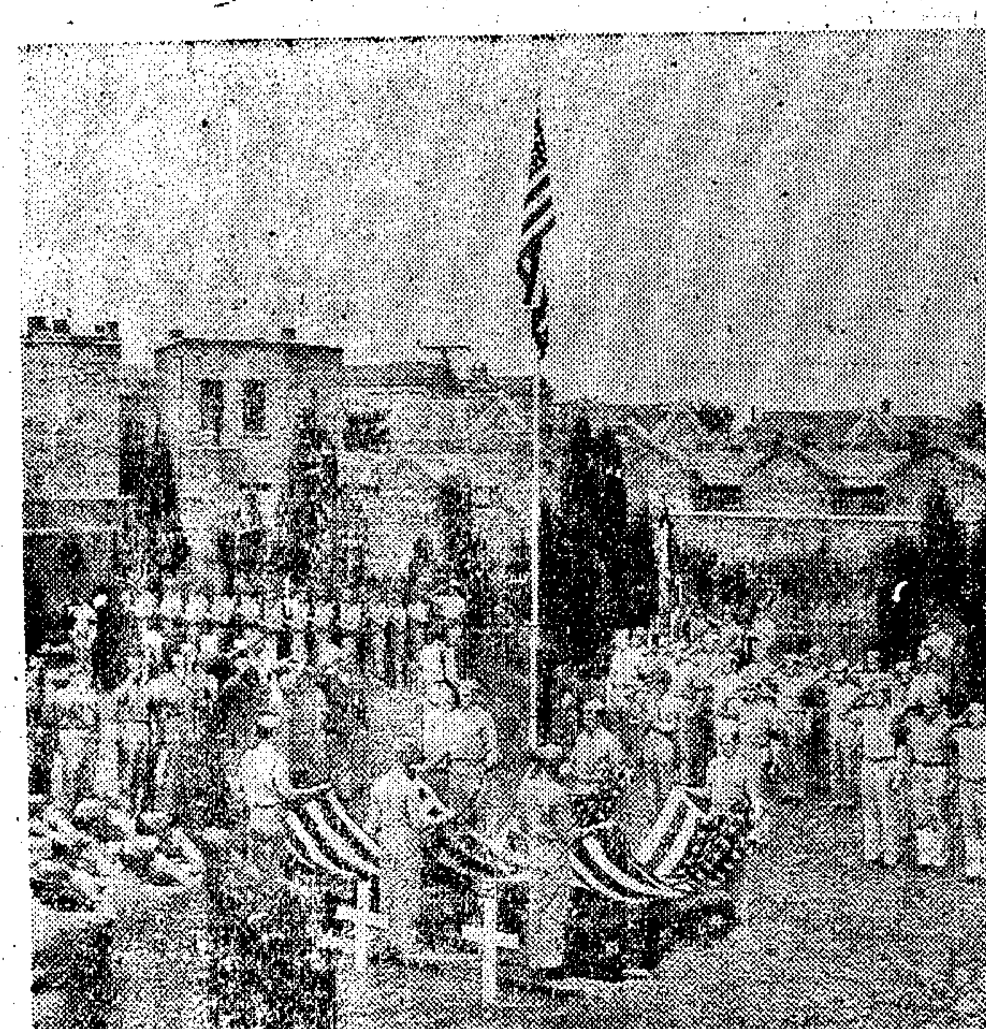

美陸戰隊一隊，曾在安平附近遭共黨伏擊，圖示陣亡之陸戰隊員三名於八月三日在天津之美國軍人公墓舉行葬儀（聯合社攝）

贛參議會議長 請主席赴南昌 李濟琛等晉謁主席

〔本報牯嶺六日電〕江西省參議會議長王枕心，副議長王有蘭，六日下午四時晉謁蔣主席，報告該省近情，代表贛省一千四百萬人民，向主席致敬，並恭邀主席能蒞臨新生活運動發源地之南昌一行，當江西父老咸切望主席蒞臨。

〔本報牯嶺六日電〕中委李濟琛將軍，六日下午四時晉謁主席後，主席原留其在山休息，李將軍以京中有事待理，擬一二日內即返京。

〔本報牯嶺六日電〕空軍總司令周至柔將軍，六日中午至主席行轅晉謁蔣主席，有所報告。周氏定七日上午飛返京。

〔中央社牯嶺六日電〕谷部長正綱偕中委李敬齋，六日下午六時自京抵牯。

〔本報牯嶺六日電〕駐台灣陸軍新編第六十二師師長林偉儔將軍，六日下午四時二十分晉謁主席，報告該師整編經過甚詳。主席對該師駐台灣，官兵生活及軍中教育，軍風紀等頗多指示，林師長日內返防。

馬歇爾夫人 在牯習游泳

〔法國新聞社南京六日電〕據牯嶺電話：廬山連日炎熱，昨日氣候高至八十度，在山避暑貴賓，均興游泳之念。馬歇爾特使夫人及宋院長女公子，昨午後亦往勵志社游泳。

平津公路起激戰 共軍特由玉田遵化調援

〔本報北平六日電〕關係方面稱：平津公路上已因護路問題，在大小沙河東方河西務一帶，發生激戰，共軍爲此特由玉田，遵化調來三千餘人，雙方實力目前相等，共軍已撤出香河，現雙方均暗示平津公路上將有大規模戰鬥。又傳共軍冀東軍區司令李運昌，七月一日已調任「共方之熱河省主席」，遺缺由該區副司令詹才芳升任，畢上雲副之。

魯南共軍將發動攻勢 企圖截斷隴海路 如皋外圍共軍反攻未逞

〔本報南京六日電〕隴海路方面，共軍自單縣等地，調集全力，據觀測共軍於三五日內，即將發動大攻勢，圖截斷隴海路。

〔本報南京六日電〕蘇北海安國軍，刻正綏靖附近共軍，西路已越楊家所，李堡鎮旦夕可下，如皋外圍共軍，屢圖反攻如皋，切斷如泰公路，經國軍痛擊後，已向北撤，現於林梓一帶集結，有再犯模樣。

〔本報南京六日電〕興化東台一綫，今日戰況沉寂，目前國軍純係採取被動態勢，如共軍無進攻情勢，則戰事即行停頓。

〔本報南京六日電〕一度趨於緊張之徐州外圍戰，今日無新變化，共軍於猛攻受挫後，暫時已呈對峙狀態，惟共方政正在補充增援中。（尙有共軍圍攻大同消息請閱第二版）

靑島共軍士兵 攜械反正投誠

〔中央社靑島六日電〕共軍即東獨立營士兵孫紹錫等十七人，四日晨攜械向我投誠，又共軍在萊陽訓練婦女兒童三百餘人，充當諜報員，並以其家屬爲質，派至各地活動，已有一部向我當局投誠。

調處中原衝突 工作繼續進行

〔中央社西安五日電〕軍調處執行部第九及卅二兩小組調處工作，仍在積極進行，目前所研究者，僉信爲臨時和平協議之細目問題，惟兩小組此已逾數日，而共軍李先念迄無表示，並未派有全權代表派遣西安，致使兩小組之調處工作，未能迅速進行，甚至或將發生若干困難。

焦作煤礦機械 悉被共軍運走

〔中央社鄭州五日電〕焦作煤礦州九井（焦作西南五華里）機械，已悉被共軍第五軍分區司令部運走，現又將李林村大井機械開始西運。

欲賡續和平談判 須實施整軍方案 主席明白表示政府態度

〔本報牯嶺六日電〕司徒大使今晨九時離牯，至九江乘飛機返京，蔣主席派秘書沈昌煥伴送至九江。此次司徒大使離牯以前，抱有極大熱忱，希望盡其最大努力，打開目前之沉悶僵局。

司徒大使返京 當晚晤周恩來

現牯嶺一般人士預料司徒大使返京後，國共和平談判前途，祇要共產黨能適時覺悟，對過去所談方案，歷次會議之商有成議者，拿出誠意，否則和平談判前途未可樂觀。

〔本報南京六日電〕司徒大使已於今日下午一時廿五分專機飛抵南京大較場機場，同來者有其私人顧問傅涇波。司徒大使新病初愈較離京時爲消瘦，惟精神尙佳，傅顧問亦略顯清癯。大使着白色西服，携雨衣一襲，大使旋爲在場之少數記者包圍訪問，未五分鐘，傅顧問即促其登車而去。茲誌大使答記者問如次：美軍離華一事，現尙不願發表任何談話，在牯嶺時，曾與主席晤談兩次，惟均談一般問題，未獲具體結果，至國共之和平談判，希望不爲任何其他事件所影響，談判前途，仍有希望，由司徒之談話中，記者並悉其二次與主席之談話中，曾涉及改組政府一事。

〔中央社牯嶺六日電〕賡續和平商談，乃司徒雷登大使六日晨離牯赴京之抱負，大使此次在牯，前後旅居幾十日，對共黨製造之安平事件，渠始終主張不能因「變態影響常態」，雖在病中，猶未忘其爲和平商談而奔走之使命，觀其與蔣主席馬歇爾元帥就安平事件，及和平商談連續晤談多次之後，在美國輿論及國務院支持之下，挾其爲中國友人熱情，不計新病初愈，再僕僕於氣溫相差二十度之京牯間，或能恢宏其抱負，而使我國局勢進入新階段。

〔中央社牯嶺六日電〕聞司徒雷登大使離牯前，已自蔣主席方面獲得表示：賡續和平商談，仍應以實施既定之整軍方案與恢復交通爲當急之務。政府方面對此兩案，實施之決心與進度，早有具體事實表現。共產黨如仍以製造新事件爲不實施舊定案之掩護，實自絕賡續和平商談之門，自絕馬歇爾元帥與司徒大使之奔走斡旋。

〔本報南京六日電〕司徒大使抵京後，於下午即邀約周恩來晤談，周氏偕同共產黨代表王炳南，於晚七時赴美國大使館，並同進晚餐，餐後，即就其面臨草坪之會客室內，開始其談判，在座者爲司徒大使，及其私人顧問傅涇波，共產黨代表周恩來及王炳南，又另一人担任紀錄，共五人，談話迄午夜十二時七分畢。據共產黨代表團發言人表示，談話經過時間甚長，內容深刻，雙方態度直率，主要在交換目前軍事問題之意見，並涉及若干基本問題，然均未作結論，擬俟馬帥返京時，再行續談。聞此次談話中，司徒大使曾將與蔣主席在牯嶺所談之意見轉達周氏。衆信此項會談自必以安平事件及和平商談爲主要內容，明日是否再談，現尙未定，惟馬帥返京後，當進行進一步之會談也。

〔合衆社南京六日電〕共黨發言人王炳南今日透露消息稱：周恩來將於今晚與美駐華大使司徒雷登共餐，聽取蔣主席對於共黨所提遵照政協決議，「無條件停戰」，並改組政府之答復。

〔本報南京六日電〕司徒大使明日上午將約見現仍留京之政府方面代表俞大維部長。

在牯商討要公竣事 宋院長昨晚返京 彭學沛貝祖詒楊格同行

〔本報牯嶺六日電〕蔣主席六日在行轅接見宋院長暨陳誠將軍，並同進午餐，宋院長女公子亦在座。宋院長下午二時偕女公子及中央銀行總裁貝祖詒，國府財政顧問楊格，中宣部長彭學沛同離牯返京。宋院長此來，大部時間係在行轅向蔣主席商討要公，無暇一遊闊別十年之廬山勝蹟。王陵基，李中襄曾於院長行前往謁，報告贛政情，宋頗滿意，並促李早日赴任。

〔本報南京六日電〕宋院長原定昨日返京，以便出席今晨舉行之政院會議。惟終因事延至今日下午始下山，抵京時已爲下午六時。中宣部彭部長亦搭乘宋氏專機同返南京。聞彭部長將於七日下午出席例行之外記者招待會外，並定期招待中國記者，報告及答詢目前時局。

彭部長離牯前談話 「內戰」一語 在中國不適用

〔合衆社牯嶺五日電〕中宣部長彭學沛接見記者，對於安平事件表示意見，指謫共軍「襲擊美海軍陸戰隊係依照預定計劃」，渠稱：「美國海軍陸戰隊並未觸犯共軍，但卒被彼等所攻擊，美海軍陸戰隊在此情形之下，遂不得不還擊，此種情形，正如國軍所時常遭遇者。」渠反復稱：「吾人常謂『內戰』一語不適用於中國情形，因政府駐軍遭共軍攻擊，政府軍除採取自衛措施外，別無他法，觀於共軍襲擊美海軍陸戰隊一事，此點更爲明顯。」

要聞簡報

▲南京電　我新任駐伊朗大使鄭亦同，六日自京赴滬，日內飛加爾各答轉伊京德黑蘭履新。

▲牯嶺電　陳總長定日內在牯舉行中外記者招待會。

▲南京電　「八一四」空軍節轉瞬即屆，空軍總司令部正積極籌備舉行盛大之慶祝會。

▲南京電　社會部爲準備我國參加國際勞工組織亞洲勞工會議，制定亞洲勞工會議準備委員會組織規程，擬即依據規定，組織該項委員會。

▲重慶電　張羣六日午後五時一刻自蓉飛抵渝，主持渝區行政會議。

關稅修正原則 劉維熾抵滬談

〔本市訊〕國防最高委會經濟委會主任委員劉維熾，自京來滬，關於修正進出口關稅一事，承告記者謂：國防最高委會法制經濟財政三專門委員會，曾開聯席會議，通過對外貿易及關稅立法原則草案一種，法交立法院參照辦理，記者詢以關於行總工作情形，國防會檢討意見如何，渠稱：現正由行政院與監察院會同調查中。

行政院會議通過 駐伊拉克公使 李鐵錚免兼職 陳英競任外交部總務司長

〔中央社南京六日電〕行政院六日上午舉行第七五四次會議，翁副院長文灝主席，議決通過各案如下：㊀縣長遴選呈薦及依法保障辦法案，㊁專利權延展專利期限辦法案，㊂農林部華中棉產改進處組織規程案，㊃經濟部中央地質調查所北平分所組織規程案，㊄南寧，柳州，梧州三市政府組織規程案（修正通過），㊅河南省會警察局組織規程案（修正通過），㊆四川省電話局組織規程案。

任免事項　㊀兼任駐伊拉克公使李鐵錚應免兼職；㊁任命陳英競爲外交部總務司長；㊂派江季熙權理駐比利時大使館參事職務；㊃任命馬保之爲農林部農事司長；㊄任命張通守爲農林部總務司長；㊅農林部中央林業實驗所副所長朱惠方另有任用，應予免職；㊆鄂省地政局長蕭中生另有任用，應予免職，任命蕭中生爲湘省地政局長，熊鼎盛爲鄂省地政局長；㊇行總蘇寧分署長陸子冬呈請辭職，應予免職，遺缺派鄭道和繼任，㊈行總桂分署副署長謝貫一呈請辭職，應予免職，遺缺派李運華繼任；㊉派潘澄侯爲行總豫分署副署長；⑪重慶地方法院推事兼院長汪廉另有任用，應免本兼各職；⑫最高法院檢察署檢察官李師沆另有任用，應予免職；⑬派李光夏爲東北行營政治委員會司法行政處副處長；⑭派陳恩元爲桂省第八區行政督察專員兼區保安司令，並將原任該區行政督察專員兼區保安司令黃崑山免去本兼各職；⑮派陳世賢爲貴州省第六區行政督察專員兼區保安司令，並將原任該區行政督察專員兼區保安司令陳惠夫免去本兼各職；⑯江蘇省第三區行政督察專員兼區保安司令于陶生應免本兼各職；⑰派陳拱北爲福建省第五區行政督察專員兼區保行司令。

冷欣由牯返昆 曾謁主席報告李聞案

〔本報牯嶺六日電〕關於昆明李聞案，自陸軍總司令顧祝同將軍至昆後，不久即在曲靖捕獲正兇一名，李聞案全部案情，顧總司令已相當明瞭，曾於本月二日晚派冷欣中將來牯，晉謁主席報告並請示，冷氏已於三日晨飛返昆明。

英大使抵牯 今呈遞國書 蘇大使今赴牯消夏

〔本報牯嶺六日電〕新任英駐華大使史蒂文生爵士，六日下午三時抵牯嶺，定七日上午十時至主席行轅向主席呈遞國書。

〔中央社南京六日電〕蘇大使彼得羅夫，偕夫人女公子及秘書一行，定七日晨飛潯轉赴牯嶺消夏，爲將主席夫婦之上賓。又加大使歐德倫將軍，定下週赴牯嶺，法比澳等使節，亦將於日內前往。

川糧價大跌

〔中央社重慶六日電〕川糧價大跌，產區各每市担價四千元左右，渠河上游，如達縣僅三千元，在各消費區，如自貢，內江，每市石穀米九千三百左右，渝爲川最大消費區，每市石穀米亦僅九千元上下，兩月前售至每石二萬七千元，上山米現跌至一萬八千元，上河米跌至一萬二千元，秋稻登場，價將更跌。

書畫名家一致贊美　天字科學墨膏　因爲：色澤鮮明歷久不退不須研磨揮灑如意　四達實業股份有限公司創製

眞筆　電話九六六五七

兒科專藥　宏興鶴鴿菜　經奉中英法泰荷各國政府註册 嚴禁偽冒及影戳　宏興藥房出品　滬行 上海南京路　粵行 廣州一德路　港行 香港莊士敦道

每晚九時至十二時假座泰來電台轉播大鵬舞台平劇週波六五〇

克雷斯　烟中極品

華美烟公司總經理

國定中小學教科書七家聯合供應處 上海區供應委員會 上海供應組 公告 第一號

本供應組業經遵照國定教科書七家聯合供應處所定三十五年秋季國定教科書聯合負責供應辦法組織成立，除定書手續請照八月六日本報所載各項辦法第六條之規定向本組所屬十一家上海發行所（即正中書局，商務印書館，中華書局，世界書局，大東書局，開明書店，文通書局，兒童書局，中國文化服務社，獨立出版社，勝利出版公司）洽辦外，茲將本組供應區域，定書日期及付款辦法奉告如次：（一）供應區域（江蘇省）無錫 武進 江陰 宜興 溧陽 興化 泰縣 常熟 太倉 崑山 吳縣 吳江 嘉定 青浦 松江 金山 奉賢 南匯 川沙 寶山 崇明 啓東 海門 南通 如皋 靖江 泰興 上海（浙江省）永嘉（包括舊溫屬各縣）鄞縣（包括舊甯屬各縣）臨海（包括舊台屬各縣）（二）定書日期 自即日起至八月二十日止（三）付款辦法 定書時預付書款二成其餘於取書時一次繳清 優待學校直接定購照售價九折計算 三十五年八月七日

汪增祥 次男其昱 童鑑清 次女玲芸 爲 訂婚啓事　茲承季自強吳慶鶴兩先生介紹謹擇於民國卅五年八月七日訂婚特此敬告 親友

張繼鸞書　收件處各大牋扇莊 上海太倉路延慶里二號洪庶安先生轉 南京中央路厚載巷二十四號本宅

上海市商會主辦暑期講座公告　（一）日期自八月十五日起至九月四日止每日下午五時半至七時廿分講演（二）講師 主任講師徐永祚 講師李文杰 陳文麟 潘士浩 諸尙一 奚玉書等名人專家臨時講演（三）講題 1所得稅法（包括利得稅及商化稽征辦法）2營業稅法（包括營業牌照稅法）3印花稅法 4商標法 5工商登記法規（包括收復區各種公司登記處理辦法及工商業登記規則）6稅則及商事問題（四）參加手續 由各地商會同業公會公司行號備函介紹於即日起至十日止向下列兩處報名並隨繳費用二萬元 1天后宮橋境市商會二樓 2愛多亞路一二三號三樓正明會計師事務所

正明法律事務所　江庸　林紀東　律師受任　恒記照相材料行　公和來股份有限公司　常年法律顧問　茲受任上開當事人常年法律顧問如有侵害其一切法益者本律師等當盡依法保障之責此啓　事務所 四川中路三十三號 企業大樓二一二室 電話一六五〇〇

金植之律師受任　永泰祥號陳永淑君　同順祥號張永順君　萬興烟紙號 柴草行 仇振興君　合興修理船廠吳紹記君　吳森記運輸公司吳庸才君　高大茂蔬菜地貨水菓行　興泰祥烟紙號朱才興君　治清香園胡清君　張復興切麵號　張學寬君　成玉才君　松齡堂國藥號徐蔭森醫師　慶齡堂國藥號袁瀛仙君　華記水木作戴立華君　常年法律顧問　嗣後如有侵害上開當事人及一切財產法益者本律師當盡依法保障之責此啓　事務所 六合路太和大樓三〇四室 電話九三三五七

俞恩良律師受任　邵景惠君　法律顧問並代聲明買受延慶路一三七號房地產等徵詢有無異議啟事　茲受上開當事人聘爲常年法律顧問嗣後對於該當事人之一切法益依法保障之又據稱茲向茂生股份有限公司預約買受上海延慶路一三七號房屋連同電話二架煤氣灶一具以及其他裝修並一切附屬物等業經給付定金並約期出屋過戶交割清楚爲特鄭重聲明如有任何人就上開房地產有權利或其他關係者限於七天內（即本月十四日前）向貴所提出書面異議以憑核辦逾期不得再有糾葛主張或要求等語前來據此合亟一併代爲啓事如上

王培基國律師忠受任　周慶生君　常年法律顧問代表聲明啟事　茲受任上開當事人常年法律顧問如有侵害其法益及其他一切法益者當依法保障之特此聲明如上　事務所 白格路一二三一五 電話三九二〇一

凌雲鶴會計師受任　合衆汽艇有限公司　亞洲雪茄烟廠　常年會計顧問　立誠會計師事務所 博物院路一一八號 電話一三五五八

樂俊偉律師代表　偉昌絲號　清理通告　據偉昌絲號委稱本號近因週轉不靈無法維持茲爲整理起見委請貴律師全權代表辦理清理等情前來據此合亟通告所有該號各債權人統限於十日內持同債權證件向南京路慈淑大樓本律師事務所登記以便核辦逾期不予受理特此通告

夏功楷律師受任　上海市織物圖案業從業員協會常年法律顧問通告並代表緊要啟事　本律師茲受任上開團體常年法律顧問嗣後如有侵害該會之權益者本律師當依法保障之又據該會稱本會係團結精神促進勞資協調提倡織物事業共謀正當福利之宗旨呈准當局正式成立凡我會員尙未入會同仁務希於本月底前來登記加入共謀福利而符法令併請代爲登報啓事等語前來合併代表登報啓事如上　事務所 金陵東路三十六號 電話八五一七一

敬向李世芳先生道歉　民國三十三年間鄙人發現貨物缺少當時疑心李世芳君所爲以致使李君蒙受不白之冤而鄙人內心不安向李君面前悔過求恕蒙李君寬懷大量不追究於法不咎既往使樊元仍能照常服務使全家得以安心度日此德此恩使全家拜感不已將來如有出頭日子當將李君所蒙之損失加倍償還特致函向李君道歉外再行登報道歉　唐樊元敬啟

賣頂　白克路 同春坊　南京路外灘高尙大廈　寫字間　雙間二層一宅寫字間三間均有電話及衛生設備可立即遷入　電話91621或13701楊盛洽

壽春堂書畫時賢展　沈尹默題　歡迎參觀　逐日更換　日期：八月四日至十日止　本莊門市部 山西路一九九號　楊維新主辦

共軍卅團攻大同
近郊機場發電場被佔 並有飛機在城內掃射

〔本報北平六日電〕馬占山將軍今晨稱，大同益危急，共軍四日攻陷口泉鎮後，大同市郊五公里之朋縣機場，及北面之孤店，繼之被攻陷，平旺之發電場，亦被佔，大同電源已絕，緊急萬分，圍攻大同之共軍約卅個團，分由賀龍蕭克指揮，馬氏又稱城內守軍及余（馬自稱）部屬，實力並不雄厚，但堅守尚可支持相當時日，惟糧源斷絕已久，軍民有以草根樹皮代食者，生活苦極，部下已來電告急，余亦將商請李宗仁主任，速示對策。傅將主席電召本人赴歸綏，尚未接有電報，但因大同危急，倘無要公，短期內將不克前往。

〔本報天津六日電〕太原調集民夫萬餘名，構築郊區工事，上空連日有機聲，時局益見險沉，五日舉行防空演習，警報聲長嘶不已，市民驚心動魄。

聯總遠東區委會 十日開特別會議
討論財經及停運令等重要問題

〔本市訊〕聯總遠東區域委員會於上月十七日在滬舉行第十二屆會議後，原定九月廿日再行召開，茲應該會美、荷、奧、印、新西蘭五國代表之請求，定本月十日（星期六）上午十時半，在滬舉行特別會議，會議地點仍為本市滇池路十號中國銀行大樓四樓會議廳，聞此次特別會議之主要議題為：㊀依照前屆會議議決案建議之基本協定擬後討論實施中國善後救濟計劃之財政經費問題，㊁檢討目前上海港口積存救濟器材之情形及聯總署長之停運令。

〔又訊〕聯總第五屆大會已於五日在瑞士首都日內瓦召開，據悉我方代表將在大會中提出請求聯總在華延長工作時間之議案，同時前次在滬召開之遠東區會議中所通過之議案，亦將在大會中提出。

行總下月在京開會檢討業務

〔本報南京六日電〕行總將於下月五日在京舉行會議，檢討過去業務，所有該署之善後救濟工作，如賑郵，儲運，財務，分配等各項之設施，均在檢討之列，會期預定五天，屆時所有全國各地行總分署長及負責人員，均將出席。聞該署並已商借中央研究院部份房舍為招待與會人員之用。

行總救濟物資 時遭共軍扣留

〔本報南京六日電〕頃記者以救濟物品運送至共軍控制區域事，就詢行總賑郵部門負責人員，據稱行總對於救濟物品之配發，遵國際條約，一秉至公，視全國各地實際需要而分發，共軍控制區域並不例外，由滬漢等各地區分別運往者，為數亦不在少，惟運輸困難重重，在共區被扣被搶已不止一次，最近有麵粉一船運至湖北碼頭，即被扣留，謂為雜有商貨，須繳稅款三百餘萬元，此事行總方面正設法商請交涉中。

共軍盡毀各河堤 冀境內災情奇重

〔中央社北平六日電〕共軍乘冀省各河水暴漲之時，將河堤盡行掘毀七月二十五日將雄縣境內楊村鎮（雄縣西北二十六公里）北十公里之馬家橋附近濟河南岸掘開，二十七日又將白溝（雄縣北十四公里）與高橋附近（雄縣東十一公里）之東堤掘破，河水湧出，頓使雄縣縣城及其四邊數十里內盡成澤國，民房塌毀，災情奇重。

〔本報北平六日電保定電話〕：冀省府連接各河務局急電，因連日大雨，水勢續漲，永定河，北運河已漲達六點五四公尺，較民國二十八年之空前水災水位七點一相距已近，一旦潰決，平津交通立即受阻，津市亦將再遭浩刼。冀省府乃與關係機關商定，倘河水漲達七公尺，即在淀南放淤，並拆除淀南堵口，以減巨流，該地帶十餘萬軍民所受之損害，決由當局商請中央與行總共謀救濟。又徐水南方高橋之鎮漕河南堤，因大雨於六日晨二時潰決，水淹滿苑縣屬奪郎營等十五村，方圓約十五華里。

吳縣數區鄉民 不堪匪衆騷擾
盼國軍作有計劃清剿

〔本報蘇州六日電〕共軍外圍部隊太湖獨立團獨立支隊長、兼太湖游擊主任薛永輝，近命蘇州縣闕山鄉等處主任周志毅，彭山鄉等處主任蔡大剛，分至蘇屬第三第四兩區，擁有潛勢力之偏僻鄉村，向農民強徵田畝捐，每畝按月繳米二升或三升不等，佃農深淪水火，於此益見其深，彼等現渴盼國軍作有計劃之清剿。

〔本報蘇州六日電〕縣屬第二區胥口鎮，四日深夜有太湖偽江南民主聯軍部匪衆四十餘名，駕船六艘於濱湖之香山嘴登陸，向胥口濟進，企圖清繳槍械，幸為當地自衛隊及早發覺，一面設法抵抗，一面馳赴鄰境求援，激戰一夜，匪始向原路撤退。

平接收清查團 令繳原底清册

〔本報北平六日電〕接收處理清查團來平後，即宣佈所有接收機關，無原底清册者，以舞弊論，平津甚多機關，正為此大為其急，據平津區敵偽產業處理局清查，平津接收敵偽產業共三二零零單位，繳清册者僅一三三零零，而其中尚有八零非原始清册，一七零無敵偽原章，現尚有九零零單位未說明理由。

〔中央社北平六日電〕東北區敵偽物資處理清查團團長錢公來，偕團員一行十人，日前由京到平，六日赴濟辦理清查工作。

浙主席盛暑出巡
一日之間視察餘杭臨安兩縣 勉地方當局除弊興利

〔本報於潛六日電〕浙省沈主席，於盛暑苦熱中，乘大卡車巡視浙省第一區，五日上午先至餘杭，事前勸止縈文俗禮，故未見歡迎標語，亦未勞築衆迎候。沈氏下車後，即延見當地黨、政、軍及民意機關負責人，垂詢民間疾苦至詳。旋即出席擴大紀念週，即席致訓，勉澄清吏治及愛護人民，後巡視縣黨部，縣參議會，縣政府，保安大隊，縣民教館，警察局，鎮公所等，並徒步巡視市街一週，垂詢米價，肉價及度量衡等，沈氏遂指示地方當局，目前除弊重於興利，餘杭目前要政，為治安與水利。又召見區署科秘及縣府科秘，勉以保安督察重任，並須實行三聯制。午飯後，即登車赴臨安，道路崎嶇，行旅為難，至下午四時始到達即延見各界負責人，並視察各機關後，勉須積極造林與注重水利，是日在臨安宿夜，六日復驅車至於潛。

附逆和尚欽亮 浙高院昨偵訊

〔本報杭州六日電〕杭前淨寺方丈欽亮，被控附逆資敵一案，已由浙高院於六日首度開庭偵訊，調查罪行，以便起訴公審。據浙高院檢察處負責人語記者；勝利以來，該處辦理漢奸案件頗完善，市民檢舉者甚衆，先後已受理漢奸案五千餘起，被告不下萬人，其中十分之八均經起訴法辦。

京高院再度審訊 經濟巨奸汪時璟
一切罪行賴得乾淨

〔中央社南京六日電〕經濟巨奸汪逆時璟之再度審訊，今日上午十一時半開庭，葛召棠推事任審判長，訊以渠於淪陷區內曾沒收各銀行批號大批金銀入偽銀行，彼堅不承認，對敵人紗廠電台放款事，亦力辯其無；關於向敵人獻金及[illegible]，則稱係奉偽[illegible]委會之命辦理，對於發行偽鈔及[illegible]之兌換，亦推脫責任於偽政務委員會。旋庭諭十二日再審。

台灣施政 並無不合

〔中央社華盛頓五日合衆社電〕最近訪問遠東歸來之前國務院官吏，大致均不信中國在台灣施政不當，且有大規模掠奪情事之傳說，彼等在台灣遊歷之一切區域，在恢復工作方面，顯有重大進步，中國在工業及行政之各方面，似有良好管理，並利用一切技術協助，日人除留充技術工作者及其家屬約二萬八千人之外，均已遣送返國。

魯漢奸劉本功 執行槍決

〔中央社濟南五日電〕魯西漢奸劉本功，曾任偽鄆城縣長，兼偽警備司令六載，作惡多端，前經魯高院判處死刑，已於五日晨執行槍決。

[illegible]凌鉞之[illegible]

〔中央社南京六日電〕立委凌鉞（子黃），日前在京逝世，總裁聞訊，甚為悼惜，特由軍委電吳秘書長鐵城，代為賻贈凌氏家屬，並代致送賻儀一百萬。

〔本報南京六日電〕立委凌子黃逝世後，遺體已於五日下午四時在中正路中國殯儀館大殮。

粵日戰犯田中 押解來滬

〔中央社廣州五日電〕滬美軍總部派馬倫上校乘專機五日上午九時飛抵穗，押解華南第三號日戰犯田中久一飛滬審訊。作戰期間，華南日軍曾殺害美飛行員，田中當時任日軍華南派遣軍司令兼廿三軍軍長，馬倫於九時半押解田中飛港向港政府提解另一日戰犯，定六日一併押解飛滬。

渝提高警長素質 舉行考試

〔本報重慶六日電〕渝警局為提高警長素質，自五日起，各分局分期舉行考試，其不合起碼條件者，將予淘汰。又關於試行警員警管區事，此間警局已定於九月十日起指定兩分局先行實行。

暹允許我商輪 使用曼谷港

〔中央社曼谷五日電〕據自暹羅方面獲悉，在中暹商約及通航條約締結之前，暹政府將作特別讓步，允許中國商人之船舶，可用曼谷港。並稱：前述條約，可望於中國大使抵此以後，即行締訂。

僑美華工被殺 兇手已落網

〔中央社紐約五日專電〕紐約市長歐維爾正式通知我駐紐約總領事張平羣稱，中國洗衣作工人五人被殺及二人受傷之刼財謀殺案已破獲。五日下午張總領事被邀赴市政廳參加褒揚會議，對於提獲犯人之七位偵探，予以褒揚。據該案發生之後，張總領事立即催促紐約警察當局迅予破案。

東北二三事

〔本報瀋陽六日電〕紅軍票停用之騷亂風雨，襲擊東北城鎮鄉區後，現已有逐漸靜息之趨勢，因一般民衆均抑制恐慌而不曾洩也。四日晚，瀋市五行廿二處，共收兌一億餘元。據推測，瀋陽紅軍票總額約在十五億以內，長春及哈爾濱以北數量最多。

★遼北省主席劉翰東，定七日返四平街。據談：遼北農作物因雨量調和，秋季可望豐收，為恢復農村經濟，已商妥農民銀行貸款八千萬元。

★在瀋戀僑現有一三三二人，決自下月起開始遣送，第一批請求回國者為五十六人，其餘不願回國者我在考慮中。

★東北田賦徵實本年度開始徵收，關於技術問題，有關當局正研究中。

張天師到蘇州

〔本報蘇州六日電〕江西龍虎山第六十三代天師張恩溥，六日由滬來蘇，將建羅天大醮。

社論 國際民主與世界和平

歐洲和會開會一週，聽取廿一國代表相繼發表演說，陳述各國對於戰後國際政治所抱見解，廿一國不分大小，不論強弱，均有自由發表意見的同等機會，並受到其他各國的同等重視，這富麗堂皇的盧森堡宮，一時竟成了公開的國際論壇，不能不說是近代國際政治的一大進步，同時也可以視為國際民主化的先聲。美國國務卿貝爾納斯在巴黎得意洋洋的說：「此次和會的主要目的，乃在使各國代表儘量發表意見，故余主張四強應讓其他十七國優先發表其對於和約草案之見解；余並要求審查和約草案之五種委員會均應由四強以外其他國家之代表充任主席。」我們聽了這一番開明的談話，幾乎使我們相信，戰後的國際政治已進入和平民主的新時代，國家不論大小強弱，亦不問其對於大戰的貢獻如何，對於國際政治，均有同等發言的機會，而素為吾人所深惡痛絕的強權政治，即將成為時代的陳跡了。

但是當和會進入第二週之後，代表演說告一段落，即將開始和會的實際工作；而亟待解決的程序問題，更是刻不容緩的了。前天，和會程序委員會開會，討論及表決的方法與手續時，各國的意見紛歧，就發生了極大的爭執，幾乎無法妥協；尤其是蘇聯外長莫洛托夫堅持成見，不肯讓步，不但反對英荷兩國對於和會程序所提出的修正案，而且猛烈抨擊美國代表的態度，前後矛盾。使程序委員會中的空氣，頓時緊張起來。在表面上看起來，這個程序問題，僅是蘇聯與英美意見不合，也就是蘇聯主張任何建議，須經和會三分二多數通過，始能成立；而英美方面認為只要經過和會多數通過，也就可以成立了。如果是這樣的，問題並不複雜，也沒有重大意義可言，更不必過分重視，這不過是蘇聯與英美的利害衝突而已，但是在實際上，這是大國與小國平等不平等的問題，也就是國際民主不民主的問題，所以世界各國尤其是中小各國，對此均極重視，且多堅持原議，不肯讓步，頗有使和會陷於僵局的可能。

但是我們要問，蘇聯為什麼要堅持和會通過一切決議均須得三分二多數贊成呢？研究一下出席和會二十一國代表之成份，就不難完全了解了。因為蘇聯在國際上雖處於領導地位，但是和她志同道合的國家比較少，所以在任何國際會議中，很容易遭遇到「孤掌難鳴」的痛苦；但是怎樣維持其在國際上的特殊地位足與英美等量齊觀呢？因此乃想出一種「以少數控制多數」的巧妙辦法，在舊金山會議時，蘇聯會堅決主張會議程序，應採取三分二的多數辦法，對於聯合國憲章，更要求安全理事會常任理事國得行使「否決權」，自聯合國大會成立以來，蘇聯動輒行使否決權，已使英美方面痛心疾首，不得不在國際上發起取消「否決權」運動。在這次和會中，也有五六國的代表，唯蘇聯馬首是瞻，同時還有若干國代表，處於蘇聯與英美之間，徘徊瞻顧，暫不採取固定立場，當和會將提議付諸表決時，蘇聯如表示異議，不希望這個建議成立，蘇聯不難獲得三分一國家的附議，從中作梗，使其無法成立。如此，凡為蘇聯所不同意的建議，也就不會成立。反之，此在英美方面，在這次廿一國和會中，雖處處佔着優勢，但是欲取得多數終比較三分二容易，所以主張採取多數表決辦法，但為對蘇聯表示讓步起見，英國又主張兼採兩種辦法，即多數表決與三分二多數並用，俾能顧及雙方的利益，殊不料竟遭到蘇聯代表的堅決反對？在會議中引起爭執。

本報社論在和會開幕的一天，就向與會各國代表進言，希望和會採取民主的方法，以締造世界和平。我們仍本着這個願望，檢討和會所當採取之程序，凡是不合民主原則的任何辦法，均表示異議，我們雖然熱望和會進行順利，能夠獲得成功，但是不贊成委屈求全的辦法，只遵重四強的主張，而忽視小國的意見，對義，芬，羅，匈，保五國和約，既已由四強外長起草，如再不願接受小國的意見，則和會即要失其召開的意義，不能不認為四強一切決定不過假和會的形式來簽訂和約而已，權都操在四強的手裏，和過去歷次大戰後所召開的和會，完全相同，何況在今日四強之間，意見殊不一致，僅在和會的程序問題上，就可以看出一般來了，這樣的和會怎能完成其締造永久的合理的和平之任務？荷蘭代表說：「任何對於中小各國利益不公平的辦法，均足以妨害國際社會的和平發展。」澳外長伊瓦特更代表中小各國發言，要求和會採取民主的公開的方式，進行各項問題的檢討。這些小國代表的呼聲，都是值得各國代表深思的，一天不能實現，則真正的世界和平，即一天不能成局；此次廿一國和會的目的，雖在締造歐洲的和平，但其對於將來世界整個的和平有着極密切的關係，戰後的世界能否步入和平民主的新時代，這次巴黎會議就是在世界前途中的一個新考驗。

各地通訊

便利商旅軍運 修築揚儀公路

〔本報揚州通訊〕揚儀公路，為揚儀通儀徵縣之唯一大道，復為揚儀間之唯一軍事聯絡線，路長廿八華里，勝利以來，迭遭共軍破壞，軍運商旅均為之阻，沿路橋樑，（如頭道橋，二道橋，四道橋，八字橋等）除僅餘大橋或嚴虎橋，三道橋，七里溝，四道橋，橋身悉遭破壞。此間縣府，近以軍運商旅均感有恢復該路交通之必要，乃於本月初特派員前往該路，在國軍一零八旅某部維護下，會同儀徵縣府勘測該路，準備進行修築，日昨（三日）間已勘測竣事。縣府方面，對于修築之材料，業已準備就緒，故日內即將動工興修該路，該揚儀公路一旦修復，則固有利于一般行旅，在軍運上尤多活力之增強。

皖東北收復區 積極撫輯流亡

〔本報蚌埠通訊〕皖東北五河、靈璧、泗縣、天長、盱眙等縣黨政督導團在蚌成立，經國軍次第收復後，地方搶掠滿目，秩序猶未恢復，劫餘災黎，急待振濟。皖省黨部省政府，省參議會，特合組皖東北收復區黨政工作督導團，督導地方黨政一般工作，並策動辦理善後，以為復員之計。茲悉：該團設於本埠市黨部舊址，團長萬昌言，副團長李仁甫，陳獻南等一行，於一日由合肥抵蚌後，連日在蚌部署，已大致就緒，即將展開督導工作。據該團負責人談稱：本團今後主要任務為撫輯流亡，綏靖地方，工作計劃，為編組保甲，以安民居，辦理急振，以濟民食，撲滅蝗蝻，以保秋收，推行防疫，以重衛生。至於急振，由皖善救分署先撥麵粉一千噸施放，防疫藥品，則由關方面允為大量配備，所有工作人員，日內即由蚌出發，往收復區各縣，依照工作程序，次第推進。

泰縣

搶修鮑家壩已完成　本邑東門外鮑家壩，為上下河之樞紐，廿七日晚大雷雨，江水與河水洶湧而上，該壩突傾陷一角，未幾，復告崩陷。翌晨，本邑城河水將及岸，有沿河數戶居民之寢室，已經積水，縣府獲報後，即飭員征工搶修，業經堵塞完成，按該壩於民國十年曾一度崩潰，迄今二十五年內，僅有數次小部份過水，并未釀成巨災，此次若非縣府辦理得宜，則下河一帶，到手之秋收，將不堪設想矣。

無錫

電請豁免兩稅　蘇全省商聯會籌備會臨時主席陶陸小波，錢孫卿，張壽鵬，朱勃臣，藍伯華等，根據此次代表大會議決案，五日分電國府蔣主席，行政院宋院長，財政部俞部長，經濟部王部長，請求免征麵粉業貨物統稅，及豁免各業三十四年所利得稅。

江陰

國防部令徇拘戰犯　國防部戰爭罪犯委員會以江陰於三十年冬，日寇清鄉時期，平松少佐，千野少尉，任月城稽警備隊長，林邊中尉任青陽警備隊長，所犯罪行，會在黃橋鄉陳宗祠槍殺二十餘人，月城黃巷士祠，打死二十多人，更在觀山雙廟祠堂各鄉，慘殺我無辜同胞，有千餘之衆，上項敵寇罪行，經我受難家屬，紛紛請求後，國防部已轉飭上海警備司令部，及港口運輸司令查明拘捕。

湖州

勸募新款創辦醫院　縣屬菱湖鎮，自中委潘公展，滬商章榮初等，發起建設協會後，地方復興，人煙稠密，近以時疫流行，患者求醫無門，致死亡時有所聞，茲有卡覺安等，為謀桑梓造福起見，并走滬杭勸募鉅款，特在該鎮創辦救濟醫院，業於二日開幕，除花柳病外，餘均免費療治，並施藥劑。

處處可愛，愛…………。

教★我★如★何★不★想★他★

想到流利而圓滑的筆觸，堅固而美觀的筆貌，獲徐中節，經久不竭的墨水含量，想到鋼筆使用時的處處可愛，實令人愛不忍釋。假使此「筆」是人家贈與的，那一定也會連想到贈「筆」人的，口才，學識，儀表，風度的種種可愛，見「筆」思「人」，「教我如何不想他」呢！本公司由專家負責，備貨多，選貨嚴，筆身經檢視，故向本公司選購者，無論自用或送人，保證人人滿意。

專營寰球高等鋼筆

派克

鋼筆公司

總店：上海河南中路一九七號

分店：四川北路口　西文鋼筆 經營 書具筆

售價公道‧刻名免費

止痛良藥

散利痛

散利痛能於十分鐘內

無不制止任何疼痛藥

性和平絕無流弊

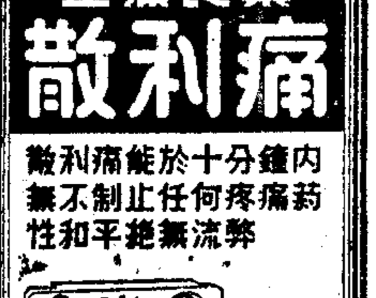

瑞士赫孚孟羅氏有限公司

回力牌

大華信記橡膠廠出品

茶話

大型綜合性月刊

第三期業已出版

七色橡皮封面‧另加彩色插頁

本刊特請 陳汝惠先生 撰長篇寫實小說 風塵

每册售價一千四百元

批發外埠定閱歡迎

總經銷處：五洲書報社

聯華圖書公司出版

上海寧波路四七〇弄四號 電話九七七六九一

仁記華行為受任 美國先靈大藥廠 中國特約經理啟事

本行茲受美國先靈大藥廠委任為中國特約經理查該廠出品之各種良藥因其製造精良品質兼優效力宏偉行銷我國歷史悠久素為我國醫師病家所樂於採用如本外埠各大藥房 醫院 醫師需要訂購該廠任何藥品請直接向敝行接洽無任歡迎

仁記華行謹啟

上海北京路顧家弄八八號三樓 電話九六九一一 電報掛號八二〇五

啤酒飲戶注意：

新到 美國聽裝 瓶裝 啤酒

不論多少 儘量供應

請撥電話 三一五〇四 三〇九一一 三九一九九 專差送上

維多利亞公司

靜安寺路西摩路口

雙妹老牌

花露水

爽身粉

廣生行有限公司出品

中國

美國名貴

馬立斯

香煙

‧到處有售‧

免那洋行獨家經理

和會規程委員會席上 美蘇代表舌劍唇鎗

表決制問題仍未獲結果

【本報訊】巴黎六日廣播：和會規程委員會本日開會，莫洛托夫繼貝爾納斯後發言，依然堅持三分二之票決制度，聲稱：在舊金山會議即採用此種方式，蘇聯代表團決不能接受以十一票決定各項建議之辦法。

【聯合社巴黎六日電】美國務卿貝爾納斯與蘇外長莫洛托夫，今日在和會規程委員會席上發生衝突。貝爾納斯指責蘇聯企圖經由四強號令大會，莫洛托夫則答以四強為美國之觀念。貝爾納斯於答覆莫洛托夫指責矛盾一節，宣讀種種紀錄，要求莫洛托夫明瞭貝氏之言論曾在蘇聯發表，一如莫氏之言論在美國發表然。莫洛托夫旋即發言，再度指責矛盾，並稱，貝爾納斯以嚴重與發怒之語調發言。按今日整個辯論，乃為大會議案經三分之二多數抑或過半數表決規則一項問題所引起。

【聯合社巴黎六日電】美國務卿貝爾納斯今日在此聲稱：蘇聯自波茨坦會議以來，即擬將參加和會之各國代表，儘可能限制至最少數，而蘇外長莫洛托夫企圖使英美步蘇四國外長會議左右和會代表。貝氏係在和會規程委員會致詞，對莫洛托夫昨日發言指責美國贊助加拿大建議外長會議與和會同時舉行，予以答覆，稱：「和會召開以來，本人未發一言，以資辯護蘇聯代表所抱立場，亦從未對蘇聯代表之動機，有所質問。然昨聞莫洛托夫之言，頗為驚訝」。關規程委員會再度開會，對劇烈爭辯之表決手續提出討論。烏克蘭外長曼紐爾斯基發言，請各代表擁護四國通過之三分二多數表決規則稱，烏克蘭願見多數決議案一致通過，如果不獲一致通過，則盼望最大多數通過，而三分之二多數表決之規則，最可反映前淪陷各國人民之希望云。同時，與捷克對西萊西亞之特申城週圍四百卅哩區域發生爭執，有使和會遭遇新的疆土問題之虞。據波蘭波蘭外長即該國和會代表團長勒莫斯基向報界發稱，該區兩人種關係，不能讓予捷克，惟希望此一問題，可根據對捷克政府之友好諒解，取得解決云。上述區域人口廿四萬，多年前即起爭執，現由捷克主動，並無放棄「要求」之意。

王外長表示意見

三分二票決可能引起僵局 中美等十三國支持英建議

【中央社巴黎五日電】我國對表決程序問題之態度，已於本日規程委員會中，由王世杰外長釋明，王外長於慎重考慮後宣稱，我國代表團認為上月巴黎四強外長所擬之三分之二多數制，其有若干修正乃屬必需與合宜。王氏認為三分二多數制有其缺點，因採用此種表決制，可能在和會討論中引起如下之僵局，那可能使和會對和約草案中問題可能產生建議。另一方面，我國代表亦不贊同荷蘭所提普通多數表決制之建議，蓋其亦有缺點，由於過去之經驗，吾人必須在此等國際集會注意表決程序問題，倘和會決議由普通多數票產生，則此種和會之建議，僅得參加各國中較少之支持。王氏繼稱，我國代表團中擬提出一修正案，使和會之建議必須由絕對多數票決定之，此即過半數之票決。但我國研究英國之折衷建議後，認為我國原欲建議之主體，已包括在英國建議中，是故我國不再提出另修正案，而願支持英國之修正建議。

組織小組會 研究修正案

捷克建議卒遭否決

【本報訊】巴黎六日廣播：捷克外長瑪薩里克今日曾提一建議，主張成立一小組委員會，研究有關程序問題之各項修正案，但終以十一對八票而遭否決，棄權者兩票。

匈代表團抵巴黎

【本報訊】巴黎六日廣播：匈牙利出席和會代表團員九人，今晨抵此，內有匈牙次長貝斯帝安，特使薩爾台茲，匈牙利銀行行長法拉戈等知名人物。該團將由環却賽領導，但在未接正式邀請書之前，不致來巴黎出席和會。

五強輪值主席

經我官方證實

【中央社南京六日電】關於巴黎和會之主席問題，會中爭論甚多，而各方報道亦紛紛不一，記者頃詢我國官方，證實大會主席團將由五強外長輪流担任。（參看五日本報）

納粹所奪黃金 昨運返匈京

【本報訊】舊金山六日廣播：美國務院今日宣佈：德納粹黨自匈牙利奪去之黃金，曾在美軍佔領區內搜獲，今已着手交運匈牙利，由該國國民銀行接收。運載黃金之火車一列，在美蘇衛兵護送之下，將於今日自弗朗克福抵達匈京。

猶太人團體 向和會提備忘錄

【法國新聞社巴黎五日電】美國猶太人公協會，英國猶太人協會，暨全世界猶太人大會，本日聯合以備忘錄一件，送達巴黎和會，要求使：保、匈、義、羅四國境內之猶太人，恢復一切權利。備忘錄中指出上述諸國若干區域內猶太人地位，遠較其他人民為低，反猶太人之情緒亦更見緊張。要之，凡以前各敵國應保證取締一切對於猶太人之歧視，猶太人更當恢復戰前所有之自由及財產。各國疆界如有改變，猶太人應得自行選擇國籍云。

莫洛托夫前日發表 爆炸性演辭內容

堅決反對英荷修正案 指責美代表態度矛盾

【法國新聞社巴黎五日電】和會規程委員會頃續開會，蘇外長莫洛托夫發表演說，堅決反對英荷兩國對於和會規程所提出之修正案，並猛烈抨擊美代表態度自相矛盾，幾使規程委員會陷於決裂。其言略謂，四國外長會議所提之建議，規定和會通過一切決議，均須得三分之二之多數贊成，此項建議應予以接受，抑且此種會議程序在舊金山會議時業經採用，成效卓著，此際何以不能獲得同等成功，

實屬費解 任何決議經三分二贊成通過，世界各民主國即可認此為已獲得全體一致之同意，因此四國外長會議亦曾考慮及此。至於英代表所提出之修正案，主張兼採並用多數表決與三分二多數兩種辦法，實與四國外長會議之決議相違背，故不能接受。各國代表固均得自由發表意見，爲其見解有所辯護，但須前後一致，但今日贊成多數表決，明日主張三分二多數，不啻自相矛盾，美代表即坐是病。美國務卿貝爾納斯曰，外長會議所通過之決議，並不能限制和會討論此項決議之權限，此言甚是，外長會議所未能討論之問題，和會亦可討論之，但四國外長固能自由討論，但必須擁護既經決定之事項，按余於上月卅日建議四強外長應在和會期間舉行會議，貝爾納斯對此亦曾表示同意，但至此際

忽變初衷 加拿大代表提出此項建議，美代表曾表示同意，但至蘇代表提出時則表示異議。法國人民報曾載有一文，內稱英美兩國似頗願和會採取多數表決辦法，良以此事對於英美有利故也，此言甚是，在聯合國之中如不能獲得全體一致之意見，則採用多數表決辦法固亦可謂已足够，但仍不能強制少數方面信服，世界輿論至今未能了解此項態度，頗可惋惜。現出席和會之國家曾遭法西斯蹂躪者僅有九國，此即蘇聯白俄羅斯烏克蘭法國波蘭阿比西尼亞捷克希臘南斯拉夫等九國是也。如若採取多數表決，則

受難各國 均將成為少數，故余對此決不能表示同意。吾人如何投票一項問題尚不能決定，但吾人應設法保持聯合國間之統一，以及維持和平。美代表謂和會所當討論之問題，共計廿六個，或者尚有新的問題提出，四國外長會議所決定之程序亦曾攷慮及此，但若和會採取多數表決辦法，則徒增意見上之紛歧而已。保持和平最佳之辦法，乃在逃避好戰者所設陷阱，三分二多數能使吾人比較容易達到此項目標，但爲多數表決通過之建議，亦應得外長會議之注意，最後余主張各國代表，均有向外長會議提議之權。

芬蘭鋸木廠 神秘失火案

【路透社希爾辛基五日電】入夏以來芬蘭之鋸木廠，已連續發生神秘失火案多起，此等木材均係作爲對蘇賠款者，因此共黨乃指此乃法西斯份子所爲。按芬蘭和約草案規定芬蘭應以價值三萬萬美元之實物償給蘇聯，芬蘭政府深覺負担過重，而鋸木廠之失火，益使芬蘭經濟蒙受重大損失。

聯合國機構職員 現有千五百餘人

【聯合社紐約五日電】聯合國機構今日宣布：現有職員一千五百三十一人，來自三十四國，其中約三分之一每年純收入在三千美元至一萬一千美元之間。預料至明年一月份，職員人數可增至二千，最後將爲三千人。

暹羅正式申請 加入聯合國

【聯合社紐約五日電】暹羅今日申請加入聯合國機構，該機構成立以來，申請入會者此爲第八國。暹羅之申請係由外長加華哈辦提出，內稱，「暹國政府與人民準備並決心遵守聯合國憲章之各部義務」。

土耳其國民大會成立 伊諾努總統連任

修正蒙特婁條約將開談判

【法國新聞社土耳其京城五日電】國民大會頃舉行成立大會，新任議員宣誓就職後，選舉總統及議長，總統伊諾努獲大多數票當選蟬聯。民主黨候選人却克馬克元帥落選。此外，加拉比古將軍當選爲國民大會議長。

【聯合社倫敦五日電】外部發言人今日宣稱：英國未知土耳其政府之更迭，將辦待其內政安定後，再向之接洽修正管理達達尼爾海峽之蒙特婁條約。此約可於八月十五日重行談判加以修正，簽字國欲有修改，須在三個月前通知，惟迄今並無此項通知發出。

朱世明飛大阪 視察僑胞生活

【中央社東京六日專電】我駐日代表團長朱世明，今搭機飛往大阪，視察該地我國僑民生活情況，隨行者有盟軍總部副參謀長克拉克。

國際糧賑會公佈 米糧分配額

五個月我得廿八萬噸

【中央社華盛頓五日合衆電】國際糧賑會公佈，本年八月至十二月各國米糧之分配額如下：中國應得廿八萬噸，印度廿七萬噸，錫蘭十八萬噸，馬來亞十萬噸，菲律賓十四萬五千噸。

蘇聯記者赴日 麥帥已予批准

【聯合社東京五日電】聯合國管制日本委員會蘇聯代表特萊夫揚柯，申請准許蘇聯記者五人至日本，今日已由麥帥批准。

中國抗戰影片 已在美國放映

【美國新聞處華盛頓六日電】美國國會圖書館聯合發起放映歷史影片，最近放映者爲「四萬萬人」一片，該片描述中國抗戰初期之抗戰情形，對中國國民之影響頗大，備加讚揚。

巴勒斯坦分治計劃 阿猶族均表拒絕

予圓桌會議重大打擊 英靜待華府宣示態度

【法國新聞社巴黎五日電】關於英國對於巴勒斯坦所擬定之計劃，猶太復國委員會，本日午後開會討論此事，一致表示反對，並說明其理由：㈠英國計劃既不使阿拉伯獨立，亦不使猶太獨立，省政府之制度，因其所有重要之特權，甚至省之立法權，亦在英國駐巴勒斯坦高級委員管轄之下，省長亦由高級委員任命，故此種制度，不啻自欺欺人。㈡依照英國計劃，剝奪猶太人在巴勒斯坦之聚居地百分之八十五，抑且猶太人對於其餘領土百分之十五殖民問題，並無控制權。㈢猶太人自治省面積，以視一九三七年比爾計劃所擬組織之猶太國爲小。㈣英國計劃並未提供保證，且無決定性質。

【路透社倫敦六日電】巴黎之猶太協會執委會已決定拒絕以巴勒斯坦之分治計劃爲談判之基礎，此間人士認爲此乃召開倫敦圓桌會議以討論巴勒斯坦問題一舉之重大打擊。阿拉伯聯盟前亦已表示拒絕該一計劃，故圓桌會議即使舉行，巴勒斯坦分省計劃亦已無提付討論之可能。杜魯門總統對於分治計劃，迄未表示意見，今者猶阿兩族均已表示拒絕，則美政府之態度恐亦以表示反對之可能性爲大。政界人士預料英內閣於週三開會討論整個巴勒斯坦問題時，美方之正式答覆當可提出。

蘇聯抨擊 英美政策

【聯合社倫敦五日電】莫斯科電台今日用英語廣播，猛烈抨擊英美劃分巴勒斯坦計劃，並謂，不藉聯合國機構之助，而欲解決巴勒斯坦問題，必無成效。此爲蘇聯對英美方案之初次評論。該電台並稱，巴勒斯坦人民希望和平獨立之心，不能由此種方案獲得滿足。數百萬人民正擬希望，注視巴黎和會工作，若英美必自問巴勒斯坦所發生之事，是否與建設持久和平及確保各民族權利平等之原則相符，愛好自由各國固曾爲此平等權利而共同對軸心侵略者作戰云。

猶秘密黨 對英警告

【法國新聞社耶路撒冷五日電】猶太廣播電台伊色列呼聲頃發出消息稱，「嚴重事件即將開始」。同時哈加奈組織張貼佈告稱，緊迫巴勒斯坦猶太人之第三階段即將開始，任何男性移民均不得入巴勒斯坦城，吾人必須警告英國，如此次措置，繼續實施，則將引起紊亂及流血。巴勒斯坦境內所有猶太人不分地位，均將團結一致云。

叙京英美使館 被人投擲炸彈

【路透社貝魯特五日電】此間英領事館與美公使館，昨夜遭人投擲炸彈二枚，被毀甚鉅，幸當時無人在內，故無死傷。據悉，總理穆拉今日特以鉅額懸賞，兇犯。

原子彈試後十日 仍有毒烈輻射力

白朗第首次登靶子艦

【聯合社比基尼五日電】原子彈試驗司令官白朗第於七月廿五日試驗潛水爆炸後，今日首次登靶子艦，並向新聞記者發表意見，謂原子彈在水面下爆炸，迄已十一日，惟各靶子艦上仍有毒烈之輻射作用，此亦爲毒氣戰爭之一種。鋼骨水泥船塢一個，今日沉沒，此爲沉毀靶子船中之第十七艘。放射學專家隨同白朗第在三艘靶子艦上作詳細考察。

【聯合社華盛頓五日電】原子炸彈試驗遺存之鼠，將在全國癌症研究院度其家庭生活，該院科學家正研究原子核是否影響其生殖力，同時並將研究輻射線是否使若干人產生癌症？另使若干人消失癌症？此外並將研究可能的變異，如顏色之統計，與眼，耳，足部之其他特徵。鼠之發展，與人類甚多相同。

埃拒絕英撤兵條件 修約談判陷僵局

【聯合社倫敦五日電】今日據此間可靠消息：英國與埃及之談判如欲提交聯合國機構，將遭強烈反對。官方發言人謂英埃大約將於本週三討論談判僵局。聞埃及已拒絕英方撤兵方案，對於所擬互助條約之條件，亦曾提出質問，並要求收回蘇丹全部主權。

虐待養女 引起公憤案涉外交

【路透社羅馬五日電】報載土耳其大使館參事賽爾古夫婦及其岳母，非刑毒打六齡義籍養女一事後，今日有大批義大利主婦，包圍此間土大使館，此事已形成國際事件。土大使艾雷今日曾與義外部長談該事，義報要求將賽爾古夫婦驅逐出境，將其養女留義，義中音歌唱家吉格里已表示願意收養該女。

中美多米尼加 地震海嘯

毀損城市十一處

【聯合社多明尼哥京城五日電】多米尼加共和國昨發生地震海嘯，十一城市受重大損失，今日尚感覺新震動。京城方面僅受微損，對外交通仍告停頓。

爪哇撤僑將畢

【路透社巴達維亞五日電】蒂克加卡泰來電稱：前被日人拘禁於爪哇內地之盟僑，泰半均已撤退，現僅餘二千名，約再需一星期，即可撤畢。

特配B29型機 將作萬哩遠航

自檀香山直飛埃京

【法國新聞社華盛頓五日電】美國特殊配備B29飛機一架，將於日內自檀香山出發，作不停留飛行，直達埃及京城，計程達一萬哩，中間經過加拿大，冰島，英國，義大利等地。該機與去年十一月間由關島至華盛頓，作八千哩不停留飛行之「夢艇」號大致相似。

國際法庭昨開始審理 日侵我關內事件

兩足殘廢之鮑威爾續扶杖到庭 前宛平縣長王冷齋亦出席作證

【中央社東京六日專電】國際法庭六日晨開庭後，首由檢察處宣讀我國檢察官向哲濬所署之起訴書，內載日本對我之侵略，溯自一九三二年之淞滬戰役起，以迄戰事結束止，共分四期，南京大屠殺案在起訴書內，特別予以注意。我檢察官向哲濬及美檢察官薩登，對日人迫害我國人民，尤其對日人以鴉片及麻醉品危害我國人民之罪行，將提出詳細之控告。

【改造社東京六日電】遠東國際法庭已將日侵東北事件審理終結，今日起開始審理日本對中國其他各地之武力侵略，由檢察官摩洛作陳述稱：此次所提陳述，所涉範圍及於日對東北以外其餘中國全土，挾近代陸海空軍，以征服及劫掠爲目的，從事有計劃之軍事攻擊及軍事侵略之全部。東北之衝突，終蔓延至上海。一九三二年一月廿八日，日軍在上海之攻擊，乃其侵略東北之衍生物。該時日軍遭遇

＝十九路軍＝ 之長期抵抗，停戰協定於同年五月五日成立。第二次侵略於五年後發動，該次與第一次侵略同，戰鬥行爲於半夜開始，先是中日二軍於一九三七年七月七日在蘆溝橋衝突，事變急遽發展，北平遭日軍襲擊陷落，華軍被迫向西撤退。同年八月十三日，日軍於上海開始第二次進攻，京滬間一片沃野，爲不宣而戰之侵略戰爭所蹂躪，致圖於荒廢。此次作戰，隨日軍之占領南京，達於絕頂，南京市民慘遭刺刀，機槍，殺戮，造成令人戰慄之故事，其暴戾恣虐，自阿奴阿帝拉以來，未有更甚於此者。又被俘中國軍人，不分皂白，悉遭殺害。松井，畑兩大將及其他將領所行諸作戰，沿鐵路綫及河岸進攻，中國沿海爲日海軍所封鎖。日艦溯江而上，助陸軍進攻，日機則轟炸中國各都市。

＝侵略戰爭＝ 達最高潮時，中國東部二萬萬五千萬人，被置於日陸海軍支配之下。日人於一九四〇年三月三十日樹立僞南京政權以前，被俘中國軍人之監禁及處理辦法，迄無正式規定。比較中日兩方之統計，可知在此四年戰爭期間，中國方面之生死不明者，實達百萬人，此即慘遭日軍俘殺之數，尚有四十一萬一千人未算在內。死傷合計三百廿一萬七千九百四十八人，（中國方面統計）。一九四一年十二月八日，日軍在滬發動第三次侵略，進入前公共租界掩捕英美人加以收容。日對華進行軍事侵略期間，對中國非戰鬥員所作犯罪，容當後述。實行該軍事侵略之全部被告，均對上述戰爭負有犯罪責任。陳述畢，密勒氏評論報主筆鮑威爾再登證人席，答檢察官摩洛之直接訊問，陳述二次

＝淞滬戰役＝ 情况稱：第一次淞滬戰役時，余曾見多數驅逐艦運送軍隊在虹口方面登陸，及飛機在閘北方面轟炸。虹口，楊樹浦，閘北方面之激戰，繼續至五月間。該次初由海軍作戰，其後陸軍亦行參加。進占北站時，曾使用鐵甲車，陸軍携來坦克軍及重砲，海軍則由巡洋艦開砲射擊。日本官吏曾力謀解決，現在此處之重光，當時任上海總領事，渠尤爲努力。日軍第二次襲擊上海，係屬陸軍之作戰，在吳淞登陸，沿長江進攻，在京滬杭三角地帶發展。余曾見蘇州受創甚巨，十二座村落全毀。日軍第三次侵略上海，幾與日軍之偷襲珍珠港同時發生，英砲艦貝特萊爾號被擊沉，美砲艦威克號被俘，前公共租界爲日海軍部隊所占領。鮑氏述畢，即由美籍辯護人范倫斯反問：上海於第一次侵略前，發生衝突事件，乃由美，英，義，德，日等國組織

＝萬國商團＝ 駐守各區，該商團成立理由之一，是否由於上海近郊十九路軍之策動？（答）十九路軍軍長蔡廷楷氏對東北事變頗有強烈感情。（問）日軍是否係於擊敗華軍後，進入一定地區，從事侵略中國地方？（答）然。（問）五月初作戰停止，成立停戰協定，惟日方是否於三月初即有欣然停戰之意？（答）有該計劃及行動。（問）淞滬停戰協定是否係設立一種中立地帶之協定？日軍是否確曾撤退？重光是否與英美方面密切協力？（答）然。重光並無如日軍之侵略意志，彼曾竭力解決事件。鮑氏繼述日人在前虹口公園（現中正公園）慶祝停戰協定時，日酋白川大將等如何被人炸死？重光如何割去一脚？（問）證人知第一次上海事變前，滬上反日運動甚熾，而上海日僑達二萬人，日本之商業非頗有危險乎？（答）大體如此。日人有三萬至五萬人。鮑氏復答檢察官杜伊斯之質詢，述前駐滬

＝日憲兵隊＝ 之罪惡稱：一九四一年十二月二十日，上海報人悉被捕往日憲兵隊司令部，該處原係公寓，地下室監牢改造一如動物之籠，余被投入該牢內。該處共有十五室，一室高十二尺，寬十八尺。一室內投入約四十人，因室小人多，衆人挨肩坐成一列。監房自一九三七年以來，即未加掃除，日憲兵對此毫不介意。食物一日僅得少數米飯三次，除早飯以外，似已擱置數日，不堪入口。此外，每日有一次不知其名之液體。外間似有人送牢頭來獄，但未交與我等。關於衛生方面，有衛生兵及看護婦定期來訪，但除重症外，均不施治療。余入獄時，體重百四十五磅，出時減爲七十磅。大部份人均感驚恐。衛兵曾用包裝貨物用之木片

＝痛毆華人＝ 達八十五次。違反監獄規則時，即令人跪坐如日本式，面向東京禮拜，以表示向日皇道歉。我等被迫作書，詐稱康健，後被送往前江灣監獄，食物稍稍改良，因久坐地上，臀部生疱，足部成黑色，其後因病症加重，乃經醫院施行手術，割去兩足。鮑氏證言畢，扶杖退庭。繼由蘆溝橋事變時之宛平縣長王冷齋氏出庭作證，由檢察官宣讀證辭稱：日軍佔據豐台後，控制平津交通，切斷北方與中央，並謀施用侵略華北成爲特殊勢力範圍，欲不損一兵而佔領華北，日方先此曾始所謂和平侵略，於是開得北寧路局長陳覺生之協力，藉經營鐵路名義，測量豐台至蘆溝橋間地帶，其後日方欲租借或收買該地帶，以建築兵營及機場，但均爲我方所拒絕，日方乃知和平侵略之不可能，必須實行武力侵略，遂啓開蘆溝橋事變之端。

FLEETWOOD IMPERIALS

飛利浦馬力斯廠 榮譽出品

美國老牌高貴名烟 茀蕾華 香煙

流行美國社交界之名貴香烟

茀蕾華香烟爲美國飛利浦馬力斯廠 PHILIP MORRIS 榮譽出品，素負盛名於彼邦高尚社交界，在中國市上亦早有出售，有譯名「長飛舞」「飛舞脫華特」，凡吸過者皆讚不絕口，現由該廠委託本行爲茀蕾華香烟獨家經理，本行爲求高貴名烟普遍供應起見，故定價力求低廉，出普通代價，而吸美國第一流高貴名烟，經濟合算，無過於此！

歡迎本外埠各大烟行定貨，如推銷成績優良者，並得予以分經理權利。

茀蕾華牌香煙 信華進出口行獨家經理

地址：廣東路（近外灘）十七號四樓五〇五室

電話：一五〇二四 一五〇二五 電報掛號：SUNGHSIN

東北經濟叢書出版預告

歡迎預約

本所現編就東北經濟叢書一部計共七集材料豐富內容翔實印刷精美凡有志研究東北問題者不可不備第一集定九月一日出版歡迎各界預約

一、預約期間：自即日起至八月廿日止

二、預約辦法：凡訂購叢書一部計七集共國幣二萬元

三、預約地點：本所及上海北四川路東方書店 上海愚園路五二三號東方經濟圖書館 南京中央日報社 北平東四六條胡同甲六五號西院北方經濟建設協會 天津哈爾濱道一二三號天津經濟通訊社 重慶文華街二六號重慶經濟通訊社 漢口揚子街新德里四號三樓漢口中國經濟通訊社 廣州民北路七十五號文化社廣州中國經濟通訊社

四、附啓：本書出版後本埠專人送上外埠由郵局掛號寄奉不另收費

全部目錄

第一集 東北的資源
第二集 東北的工業
第三集 東北的鑛業
第四集 東北的財政
第五集 東北的貿易
第六集 東北的交通
第七集 東北的農業

編著者 東方經濟研究所 上海寧波路一〇九號 電話一九五八五

發行者 東方書店 上海北四川路一〇七一號 電話四六一一四

太和時疫水

時疫急痧服之轉危爲安・樂善購送功德無量

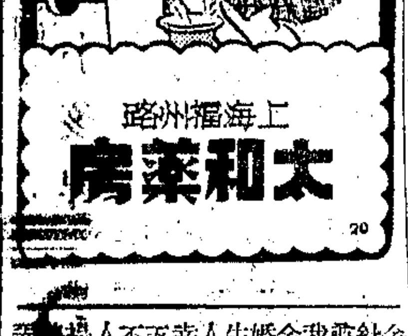

上海福州路 太和藥房

腎虧 無能生育

李阿毛衛生信箱

教育部主編

教育通訊

復刊一卷十一期要目（訂閱半年連郵四千元）

教育法令

教育與文化

文潮

新學生

四期

三期

正中書局發行

精華 最高級眼鏡專家

南京路抛球場口

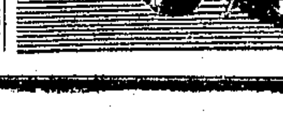

各處儲藏倉庫 昨起開始調查
倉儲積貨正積極清除中
澈查行總工作 範圍着重三點

行政監察兩院會同澈查行總之工作，前後已歷十二日，探悉：其澈查範圍着重三點：㈠關於行總之經費問題，及其經費之支配情況，㈡關於行總與聯總之合作情形及其聯系，㈢關於行總各部門之工作情形等，除專派監察委員谷鳳翔，杜光塤，審計王其昌，錢濟民等來滬會同程監察使進行澈查外，行政院並派尹仲容，薛鈺會，夏屏方三人來滬，與谷杜諸氏會商進行會查辦法。谷氏等七人在行總辦事處設有臨時辦公室，每晨九時即到行總，分別調查各處處，並召集主管人員詢談，迄今已十有二日，昨日谷氏等並已開始進行調查行總在虹口區之各儲藏倉庫，自晨至午竟日視察，今明日將仍繼續視察倉庫，並擬錄報告送交監察院。行總方面對於監察院此項澈查工作不願有何表示，並稱調查所得，將由監察使署方面發表云。

又據程監察使語記者：關於行總之澈查，除財務處外，其他各部門之調查工作，於一週內可完畢。惟財務處以賬冊頗多，審核需時，故於短時期內尚難以完成。至行總澈查後之結果，將彙報監察院，使署方面不擬有所發表云云。

〔又訊〕自聯總宣佈對華停運以來，各方對此極爲矚目，記者昨特訪行總發言人，就恢復運輸問題，提出訪問，據稱：「關於聯總何時恢復對華運輸，此間尚未接獲聯總方面之通知」，現積存於上海倉庫中之物資，均爲重型機器，本署已令儲運人員及機器裝配廠晝夜工作二十四小時，以期早日清除倉儲積貨。該項重型機器大部係聯總購自南太平洋之剩餘舊軍用機器，必須費工裝配方能運入內地，有時發現機器缺少主要零件，尚須加以裝配。由上海碼頭搬運機器至眞茹戰前大學本署機器裝配廠，即爲一項繁難工作，例如大型開山機，本身不能行走，須設法拖曳入廠。

改善運輸．訂新辦法

記者詢以過去運輸之情形，該署發言人謂：「本署一向在極困難之技術條件下，辦理運輸工作，過去聯總貨輪來華，並不事先以船期及貨名通知本署，以致無從事先準備，現本署已要求聯總署長拉加第亞氏改善其辦事程序，現雙方已議訂新辦法：㈠聯總同意事先以船貨文件及貨物清單通知本署駐華府辦事處，㈡所有聯總運華物資須根據中國政府與聯總所訂之基本協定，全部移交於行總，雙方於船邊交貨，不得就延。㈢聯總運華之罐頭食品，交通器材及機件，應於裝運出口時，事先檢驗，並由聯總向本署保證各項物品均屬良好，以免物資到華後，因不能應用而致堆存庫中，難於處理。上述改善辦法，如經切實施行，嗣後本署處理聯總物資，困難當可望減少。此外爲避免物資完全集中上海起見，聯總已同意考慮使用較小之海輪運貨來華，俾能在內海內河較小港埠靠岸卸貨，以便轉運至內地。」

企業聯辦國貨實業市場籌備事宜，並定今日下午三時半，召開成立大會。

出口貨展覽會 展期開幕

中國出口貨展覽會，原定九月一日開幕，現因外埠廠商參加踴躍，恐一時籌備不及，擬展延至十月一日於青年會一二三樓舉行展覽。

技術員實習歸來 資源會分配工作

上年四月經濟部考選赴美實習人員，首批歸國一一四人，除一小部分仍回原機關服務外，其餘均已由部介紹前往資源委員會報到，經分配在該會各工礦事業機構內服務。

航訊一束

〔本報訊〕藍烟囪公司阿傑克斯號，載重約萬噸，戰後第二次繞道美洲來華，昨已抵吳淞口，定今日進口，預定停泊浦東本行碼頭。聞該輪除由英美載來貨物七千餘噸外，另有乘客十一人，其中六人係由英倫登船。又順亨洋行經理之司拂爾登號，昨已提前到埠，停泊於二十八．二十九號浮筒，來貨俱屬鐵路材料及鐵路軌道等，約二千餘噸。又美國總統輪船公司經理之傑克遜勝利號，昨日中午離滬駛港，乘客十二人。

糧貨案積極偵查 今晨傳訊楊錫志
全案偵查部份月底可告竣

糧貨案要角，前糧政特派員楊錫志返國後，地檢署已定於今晨九時開庭傳訊，傳票係於週前掛號郵寄京糧食部轉達，至楊氏今晨是否能準時出庭，尚未能獲悉。據承辦該案之吳檢察官語記者：今晨傳訊者僅有楊錫志一人，該署並未向警備部移提汪達人，任星崖，亦未票傳各糧商出庭。如今晨之偵訊，不能有結果，則將再行定期開庭偵查，惟其偵查部份於本月底前，定可全部結束。至是案之審判管轄問題，現尤須待最高當局之決定，但相信可能全部移歸司法辦理云云。

眞如區參議員 定期投票選舉

〔本報訊〕上海市第一屆參議會已定八月十三日成立，各區之參議員均早已選出，惟眞如區之參議員，迄今尚未產生。現該區已定十一日上午舉行選舉，業已通知該區市民前往投票，產生參議員一人。

市府一部分機構 可能遷往市中心

〔本報訊〕昨據吳市長語記者稱：現市府中之一部分機構，可能遷往江灣市中心區前市政府辦公。目前正由工務局派員往該地勘察中，加以修復後，儘先將市府中與市民接觸之部門遷往。至於該項計劃何時實現，則須待工務局查察後，再作定奪。

工商界請願團 定十一日晉京

市商會及全國工業協會上海分會組織之上海工商界晉京請願團，晉京日期已定本月十一日。

愛用國貨運動會 討論籌備義賣事

昨日下午五時，愛用國貨運動委員會主委胡伯翔，常委田和卿，蔣仲和，何鵬程，教育貸金委員會主委陳汝惠，上海市助學聯合會殷雲方及學生總會荊鐵民，假冠生園三樓舉行會議，討論愛用國貨運動委員會爲籌募教育貸

偽司法行政部長 吳頌皋無期徒刑
高院昨宣判時吳逆未作表示

〔本報訊〕曾任偽司法行政部長，偽上海市政府秘書長等職之吳頌皋，昨由高院判處無期徒刑，褫奪公權終身，全部財產除酌留家屬必需生活費外沒收。事後審判長並作解釋稱：你所任偽職，皆爲特任階級，情節重大，依懲治漢奸條例第二條第一項辦理，但因在偽司法行政部長任內對於監獄人犯等問題尚能注意顧及，故處無期徒刑。如若不服，可於接到判決書後十日內，上訴申請覆判云，吳聞判不發一言，未作表示，亦未與家屬談話，仍由法警押回獄中。

宣判時之吳逆頌皋（中國社攝）

管益峯處刑三年 劉干虹審結候判

又偽警管益峯，被判有期徒刑三年。

信義機器廠總經理劉干虹資敵案，辯論終結，定十三日上午九時半宣判。

曾任偽上海市公用局長，偽中華日報營業部主任，偽蕪湖縣長等職之渠霖松，本定昨晨繼續審理，但因主審推事臥病，故展期開庭。

另敵憲密探顧國雄，胡鳳榮，王灝良，翻譯林鳳祥，偽上海市經濟局職員樂家駿等案，開訊一過，均改期再訊。

陳子彝顧焕章等 已正式提起公訴

〔本報訊〕偽油糧統制委員會主任委員陳子彝，現由高檢處偵查終結，正式提起公訴。日內即將在高院公開審訊。

又顧焕章亦經高檢處偵查罪行終結，提起公訴，其房地產於勝利後，已由有關機關查封沒收。價值之鉅，與邵式軍盛幼盦等之逆產，不相上下。另馮小齊，許嵩卿，劉振聲，李凱臣，陳九峯，黃鶴亭等，亦由高檢處以漢奸嫌疑，提起公訴。

引翔鎭一大亨 朱雲卿被逮捕

〔本報訊〕盧英之大徒弟朱林生，又名朱雲卿，爲引翔鎭「大亨」，於敵偽時期作惡多端，昨晨由高檢處派人會同新市街警局警察。前往其寓所逮捕，由檢察官開訊一過，收押忠字監內。

又高檢處昨晨開庭偵查阜豐麵粉廠副理孫仲蔡漢奸嫌疑一案。

潘仰堯今日提訊

〔本報訊〕高院今日上午無審判，下午開庭調查潘仰堯朱長生兩漢奸嫌疑案。

身穿老棉襖 參觀冷藏室
零下廿五度．如入北極圈

在都市的夏令生活裏，冰是不可缺少的必需品，據估計：在最熱的天氣裏，全上海一天內機器冰的需要量約達六百噸，平常也在四百噸左右。現在機器冰的出廠價目是六萬元一噸，算起來上海人每天冰的化費就達二三千萬元。

製冰廠的主要業務還在於冷藏，目前上海的冷藏公司華商有七家，洋商有五家，另外還有幾家接收下來的敵產。記者最近到華商中規模最大的已有二十多年歷史的茂昌冷藏公司裏去參觀了一次。

製機器冰是在一個儲有鹽水的長方形的池裏，隔成十多個長槽，裝置十來根通阿母尼亞的管子。把沙濾水放在特製的長方形鐵箱裏，然後一箱一箱放進槽裏，上面用木板蓋沒。阿母尼亞把熱氣都吸收去了，經過三十六小時以後，鐵箱裏的沙濾水就凍凝成一塊塊潔白的冰了。

也盡了一部份輔助的作用，五層樓上是阿母尼亞的冷卻器，自來水滴瀝滴瀝的流在七曲八繞的鐵管上。阿母尼亞從機器裏漲出來，通過冷藏間及製冰間，吸收來的熱度到這裏來加以冷卻。這樣往返循環，如果沒有漏氣等損失，簡直可以用之不盡。

走進第一間冷藏室，披上一件厚厚的老棉襖兩只腳還是覺得凍入肌膚。這還不算最冷的，溫度在華氏三十二至三十六度間，外國人所謂Chill Room，裏面藏的是海味北貨水菓西藥等，天花板上阿母尼亞的管子不過十二根。

放奶粉冰淇淋等的Freeze Room 可眞冷得使人以爲到了北極，雖然奧香撲鼻，溫度卻在華氏零度左右，天花板上的管子有廿四根。再到放黃魚烏賊魚的一間裏，可愈來愈厲害了，阿母尼亞管子足足有百來根。一方面冷得頗有吃不消之勢，一方面那股鹹腥味也着實不好受，所以略一瀏覽，就退了出來。

但是最冷的還有一間速凍間，溫度是華氏零下廿五度。時鮮貨大都先要在這間裏冰凍後再行安藏。

出門的時候看到一家飯店送來兩籃的蟹子鷄寄冰。這告訴你一個秘密，爲什麼一年四季裏任何時候你都能吃到時鮮貨，上海的餐館與冷藏公司眞可以說是相依爲命，分不開的「冤家」！（凡士）

國內郵資增四倍
郵政總局正呈請中

〔本報訊〕據郵政總局郵務幫辦王裕光昨日宣稱：郵局現已呈請立法院將國內郵資增加四倍，以彌補每月四十億元之巨額虧損。據稱：郵資增加四倍之建議，尚係二月前事，而今物價上漲，又已近九倍。國府上月僅能彌補郵資虧損之一部份，致該局不得不告貸於郵政儲匯局以求其收支之平衡。郵政總局向該局借款總數至目前止，已近二百億元之鉅，據王副局長之解釋，每月郵政巨額虧損之原因，在於物價之急遽上漲。今日郵資僅及一九三六年數之四百倍，而同一期間之物價已漲達五千至一萬倍。王氏未並指出，郵局當然不能每月賴政府津貼以維持也。

難民難童收容所 昨舉行檢閱典禮
秩序良好 精神飽滿
市長致詞備加讚許

〔本報訊〕火傘似的烈日下，來往於漕河涇的汽車絡續不絕。市長吳國楨，社會局長吳開先，副局長李劍華，衛生局長張維，市黨部主任委員吳紹澍，慈善家聞和甫朱學範及「聯總」的蒲瑞德等，都紛紛趕往上海市社會局難民難童收容所，參加他們盛大的檢閱典禮。

昔日流落街頭的流氓，扒手，乞丐，街童，流浪兒等，而今穿上了一律的制服，整齊地排列在廣場上，等到吳市長等登上了檢閱台，先由美軍部送來的六個女難童獻花後，隊伍便開始檢閱，自始至終，秩序良好，步伐整齊。這檢閱，我已經看到二次了，但是，二次我都曾帶着眼淚的！看到他們，不免有些酸辛的感覺，爲什麼他們生而無父母？於是漂泊！流浪！

吳市長說：今天是我到上海以後最快樂的一天，我曾爲上海社會道德的淪落而悲哀，但是這悲哀，在到了這裏後，已經不再存在了。各位從流落街頭一躍而成爲最有用的人，是首先要向你們道喜的。第二，我要向中華民國道喜的。過去，你們都是沒有國家觀念的，然而今天，你們都成了最愛護國家的人了。你們既然來到了這兒，政府是一定要支持你們，培植你們的，還望你們在周所長領導之下，永遠前進！」

回答吳市長的，是雷動的掌聲，和嘹亮的口號：中華民國萬歲，蔣主席萬歲。

前奏曲，奏樂，獻花，檢閱，入營宣誓，給獎，歡呼，疊羅漢，團體操……炎日之下，層出不窮的精彩節目，讓每個來賓都呆住了。大家都在懷疑：這就是往昔的罪犯？那些受人深惡痛絕的蠹虫？

正像所長周祖望所說的：「十個月以前，把這羣人放到社會中去，不知道要用多少警察來彈壓他們，但是現在他們都已學會了自治，辨明是非黑白，成爲社會的生產階段了。」

他們在所中是怎麼樣生活的？—分工合作，互助助人，工讀同施，教養並重。關於所中一切的組織，記者在本月二日的報紙上，已有過詳盡的介紹，自然沒有重複的必要。總之，這兒是他們的家，在所中他們找到了嚴父和親朋，同情和溫暖！團結的生活，叫他們忘掉了自己，「羣」的觀念中，他們永遠不再孤獨了。

昨天，中央電影攝影廠已將他們的活動攝成電影，希望它的公映，能夠喚起人們的同情，而予以精神上和物質上的援助，因爲所中的經費非常困難，必須社會人士加以扶助，使這有意義的工作，能夠推[illegible]起來，而要做到社會上沒有流浪的廢物，國父所謂的「路不拾遺，夜不閉戶」的大同世界的起點，也就是在乎此了。

圖示吳市長檢閱難童難民情形左爲所長周祖望（本報兪創碩攝）

清查團對申訴函件 初步整理大部完成

〔本報訊〕清查團，迄日接到各界申訴函件甚夥，昨日下午五時止，共收到書面申訴一百二十二件，口頭申訴五件，各該函件經清查團各委員分別負責披閱，已完成初步整理工作者達十分之九，據悉：今日上午十時清查團會將討論事項：㈠以各申訴案內容，對敵偽產業處理局之處理不服，舞弊，請求發還工廠，分類後，再定進行清查步驟，㈡爲集思廣益起見，將邀各同業公會負責人後，定期再邀社會各界舉行談話會，諸委員連日單獨負責辦理之案件，亦將於今日會中公開報告討論。

京滬津浦兩路 選定貨客聯運站

〔本報訊〕交通部爲使物資暢流，便利旅客起見，先後試辦京滬，津浦兩路貨客聯運，貨物包裹聯運站，暫選定津浦路：徐州，宿縣，固鎮，蚌埠及蚌埠埠頭，臨淮關，明光，浦口。京滬路：南星橋，日暉港，麥根路，無錫，南京，上海北站等十五站。內中浦口，南京兩站，祇辦到達，不辦起運業務。旅客行李聯運站，暫定徐州，蚌埠，杭州城站，上海北站四處，現路局暫時規定上海北站發售聯運頭等客票，徐州十二張，蚌埠臥鋪十四位，杭州發售頭等聯運票徐州三張，蚌埠一張，臥鋪四位。

浙旅滬各同鄉會 請政府免除征實

浙江旅滬各同鄉會，頃舉行聯席會議，爲呼籲停止田賦征實，特電呈蔣主席，宋院長，孫院長等。原電略謂：去年政府下令免徵田賦一年，大旱蒙實，歡聲雷動，今田賦須行征實，並須每元併計征借及公糧須徵米五斗四升之多，以現米價，每石五萬合法幣計算，增至二萬數千倍，倍數之鉅，至足駭人，孑遺枯瘠，何以堪此。二五減租，久已實行，田主實收租米，每畝不滿四斗，照現征率賦實，各縣每畝須繳穀七斗以上，田主不克賠累，勢必向佃農增收。上腴之田，中稔不過穀三石，瘠田二三石不等，古稱十分取一，今取至四分三分之一，結果必至業佃交敝，社會不寧，事實上決難實行云云。

開闢新航綫
滬幷綫明日開航 滬港綫經過桂林

〔本報訊〕中國航空公司，自明天（八日）起開闢新航綫（滬幷綫）一條：自上海經北平而達太原，每星期四往返一次。又定十一日起，再增闢新綫如下：由上海經南京，漢口，桂林，廣東，至香港，每星期日往返一次。按上海至桂林尚屬勝利後之第一次通航，因桂林機場被毀後，至最近始修復應用。

分配房屋會決議．九機關各配一幢

〔本報訊〕行政院分配上海各機關房屋委員會，六日下午三時，假市府會議室舉行第十八次委員會，由吳兼主任委員國楨，親自主持，探誌決議案如下：㈠資源委員會中行銀行及中央通訊社等二十二機關現住房屋，除敵偽房屋公有房產，及有糾紛案件者外，發給暫時許可證。㈡國民政府國府參軍處，國府主計處，及行政院秘書處等九機關，各配房屋一幢。

舞女大班活躍 警局嚴予查禁

〔本報訊〕市警察局曾規定各舞場不准雇用舞女大班，並召集各舞場負責人到局曉諭遵照，惟各舞場大都陽奉陰違，舞女大班活躍如故，近又以營業清淡，竟有張「拉台子」之舉，對舞客糾纏不清，對舞女則變本加厲，極剝削之能事，現警察局行政處以其故違功令，決予從嚴取締，刻已令飭所屬各分局執行。

酒菜西菜兩業 定期義賣助賑

蘇北難民救濟協會上海市籌募會選舉「上海小姐」助賑，其中舞星組管敏莉小姐，昨已正式報名登記參加候選，管小姐將於本月八日進新仙林舞廳伴舞，並已向會表示願將伴舞第一日所得之舞票拆賬全部捐予蘇北難民，並將親赴各區慰問難民。又該會昨日收到新中紡第六紡織廠全體職工捐助三百餘萬，中紡第二毛紡織廠甲班職工捐助四十餘萬元，中紡第五印染廠全體工友捐助一百餘萬元。該廠女工池世妹因請假未能參加星期義工，而渠本人對於蘇北難民非常熱心，特自動捐助一日工資四千八百元，表示同情。又酒菜西菜業定本月十日舉行義賣一天，資方將全部收入提二成助賑，勞方則斟酌情形，每人捐助三千元，或將全部小費捐助難民云。該會迄目前止，共收到捐款三萬萬六千餘萬元。

新成區本報讀者 今天就近領贈品

本報承上海各大廠商店號委託代辦聯合大贈送，七月份中選印花，已自五日起在靜安寺及本館分發贈品，今日上午十時至下午四時，將在新成區發給，地點假新閘路泰興路口，新亞藥廠內，希居住該區之讀者，準時前往候領。又九日將在常熟區舉行，地點假陝西南路市立體育館。

胡副局長談 營業牌照稅

〔本報訊〕記者頃訪財政局胡副局長，詢該局開徵營業牌照稅情形。承告：該局開徵營業牌照稅，係根據中央法令規定，對珠寶首飾等卅八種行業，按其申報之資本額，每年課稅千分之五。營業牌照，亦按年更換一次。自本年五月中旬開徵以來，各業前往辦理申報手續者，共達七千餘家，迄已發出之營業牌照，已達六千餘張。目前稍感困難者，即有若干商號，早於戰前創設，資本額均極微小，與實際情形不符。如照以課稅，自屬不合理。且亦有若干行業，資本額一時無法調整，或尚未加入各業公會。如遇此類情事，則該局暫時只能按舊有之執照營業，比例課稅。同時，該局深望各業，能自動調整其資本額，俾經認可後，即可依照課稅。又該局自接受辦理營業牌照事宜後，會擬訂核發營業牌照聯繫辦法一種，目的在使各業之審查工作，仍由各關係局處分別執行。例如理髮浴室業，警察及衛生局等以管轄所及，本亦負審核發照之責。茲爲劃一發照步驟計，擬於各別審查後，集中由財政局發照。該項辦法，原則業已決定。至技術及細則之規定，待市府參事室召集各局會議後，即可通過施行云。

美法庭定週末 偵訊納粹戰犯

美軍總部宣佈：納粹戰犯廿三名，定於本週末開偵查庭，至正式審訊，將在本月中旬，美方檢察官爲康納中校與杜亞少校，被告辯論律師爲保丁中校，美方並特許被告等另請律師參加辯護。

七月份敵偽產業 標拍賣一一五億

據敵偽產業處理局發表：七月份委託中央信託局標賣拍賣，得款五十七億，江海關標賣拍賣得款五十八億，兩共一百十五億。審議會昨日通過讓售嘉興與偽華興銀行房屋傢俱予浙江地方銀行，並對行政院規定接收敵偽廠礦，經兩次標售而不能售出者，按估價七折一次付款出售，及照原估價分期付款出售辦法，詳議實施辦法。凡兩次標售而不能售出廠礦，即將登報公告，定期接受申請。

天乾地燥．火警三處

〔本報訊〕浙江路牛莊路北首章豫泰紹酒號三樓，突於昨日黎明失愼，頃刻烈燄飛騰，幸有納涼之市民發覺尚早，急報救火會驅車赴場力救始熄，除該酒店三樓焚燬外，毗鄰五福鞋帽店及永興祥五金店兩家，亦遭波及。

閘北新疆路南林里一七二號某油漆廠，昨日下午五時許，因遭火於汽油，突起燃燒，並延及一六八號，一七〇號，一七四號，共焚燬石庫門房屋四間，火首沈烈文，後經北站警局帶往訊究。

滬東眉州路三三二號上海市警局騎巡隊第五派出所馬棚四間，昨日下午七時許，因煮飯不愼，遺火於灶外，致肇回祿，後經中央消防處驅車趕往施救，至九時餘始熄，結果四間平房，付之一炬。

海塘限期完工

市政當局，爲防止秋汛潮大，影響堤防起見，限令工務局務於九月十五日前，將浦東高橋附近之海塘工程完工。現該局結構處長兼海塘工程總隊長特親往督導，加緊工作，以期如期完工。

製造偽鈔案犯 昨移解軍法處

警備司令部稽查處社會偵查組，日前在蘇州．南翔及上海方面破獲偽鈔製造機件，並捕獲十犯，各情業誌前報。該犯等已於昨日下午四時三刻，移解軍法處審理。

蘇北難民

於蘇北難民非常熱心，特自動捐助一日工資四千八百元，表示同情。

兩游泳池發生慘劇
水底冤魂

〔本報訊〕昨日午後二時許，滬西梵皇渡路一〇三號某中學學生馬瑞源（本地人二十一歲），以天氣炎熱，在同路一〇七號私人游泳池游泳，因馬不諳水性，慘遭滅頂，經該池管理員救起，急送紅十字會，已不及救治斃命。

平涼路一四六五號市立體育專科學校游泳池，近日來因天氣暴熱，游泳者甚衆，五日下午，有名康順祥者，在該池游泳，常由高跳入水，三時許，康又作跳水之戲，當跳水入池後，久不浮起，經人發覺，泅往探視，則見康沉於水底，趕即入水撈起，則已飽水溺斃。旋發現頭部破傷流血，據同游者之觀測，諒康跳水入池時，頭部觸及池底，因而受傷殞命。

台灣殺人案犯 潛逃來滬被捕

〔本報訊〕福建人張賞，卅四歲，爲台灣殺人案犯，於上月間潛逃來滬，匿跡親友家中，事被台灣陸軍第七十軍司令部得悉，遂於前日由該司令部特派上校組長陳濟民由台來滬，昨晨投黃浦分局要求協助，當由杜玉正副局長指派刑事股長周光輝，督率員警，前往中正東路一百十七號立德行內，將張賞逮捕，經來員要求警局予以羈押，候備文來滬，再押提歸案。

處理百老匯大廈 將俟行政院決定

上海最大之敵偽房地產百老匯大廈，其未來之命運如何，殊爲一般人士所注意，按該大廈近曾由敵偽產業處理局與中央信託局開會商討處理辦法，現尚未完全決定。據悉，其最後決定權，須由行政院會議決定之。該大廈估值在一百億元以上，非一般人所能購置，故或將採取發股票之辦法云。

十七路無軌電車 英法商即將接通

市公用局爲便利市民起見，飭英商十七路無軌電車由西川路橋經西藏路大世界穿越中正路，與法商十七路無軌電車銜接，直駛打浦橋，以免除乘客上下麻煩，及掉頭車輛之週折，據悉，英法兩公司，業已籌備就緒，不日可望實行。

聖公會副主教就職

〔本報訊〕聖公會新任副主教毛克忠氏，昨晨在愛文義路聖彼得堂舉行就職典禮。按毛氏係聖約翰大學畢業生，曾任桃塢中學校長。

扒手冒充公務員 電車上失風被捕

〔本報訊〕著名扒手楊桂福，近竟身穿空軍制服，混充公務人員，而仍施故技。昨晨九時許，該犯搭乘廿四路無軌電車，正向乘客吳祥鈞（十七歲）摸竊之際，適有泰山警局便衣巡官馬駿在旁瞥見，乃將其拘捕帶局檢驗手印，實係累犯，偵訊屬實，將申解地檢處究辦。

本市簡訊

▲上海[illegible]電報，昨起正式開放。

▲衛生署署長金寶善，昨日由京來滬，視察本市防疫工作，並洽商行總善後衛生器材分配事宜。

▲無錫旅滬同鄉會，昨舉行七屆會員大會，選舉錢孫卿，吳稚暉等廿五人爲理事，榮梅莘等九人爲監事。

▲伉儷月刊第三期「爸爸專號」，今日出版，全書共四十餘篇，都是有關爸爸的故事。售價一千五百元，預定全年一萬元。

氣象預測

太平洋氣流在日本朝鮮及琉球，熱帶氣流在全國及東海，低氣壓區在琉球之東南。天氣預測：黃海，陰，晴，晨霧，中度南風至西風，微浪。華中，陰晴而熱，局部雷陣，晨有霧，中度不定向風及轉風。上海，陰晴而熱，暮有雷陣，中度東風至不定向風。東海，琉球四周，陰，晴至雨，中度南風至西風，微浪至中浪。六日溫度：最高九九．二度，最低八三．四度。

敵偽時期．謀殺親夫案
犯婦詹周氏 高院昨提訊
說來話長往事不堪回首

〔本報訊〕敵偽時期轟動上海之謀殺親夫案兇犯詹周氏（見圖），被當時偽法院判處死刑，上訴遭駁回。但未待執行勝利來臨，偽法院之判決宣告無效，該案遂重再審理。詹周氏現押北浙江路看守所內，昨晨高檢處特派法警往提，待押至提籃橋上海監獄時已十一時半。即由檢察官開偵查庭訊問，至十二時許完畢，並押上海監獄女監內。

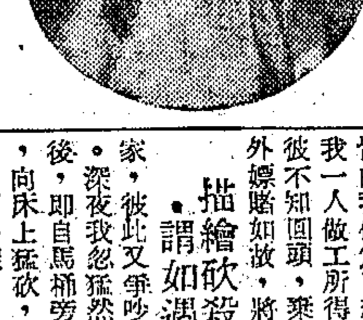

偽院審結．判處死刑

詹周氏現年卅二歲，丹陽人，前居本市新昌路四三二弄八五號後樓。其夫詹雲影，安徽人，業舊貨。去年三月二十日清晨，詹周氏乘夫熟睡之際，用切菜刀向其頭部頸部小腿大腿上股下肢等處猛砍，事後復分屍十餘段，裝入皮箱內，企圖滅跡。但爲二房東王幾陽發覺，遂報警將詹周氏逮捕。事後並牽涉賀大麻子小寧波等有謀殺嫌疑，但經當時偽法院審理後，兩嫌疑犯無罪，而詹周氏終判死刑。

回溯往事．良人不良

昨日詹周氏身衣藍布短袖旗袍，赤足穿灰條布鞋，頭髮向後分梳兩辮，手執紅色花格手帕。領扣因天熱而向下翻開，身材短矮。當由看守所押至上海監獄除下手銬後，以「說來話長」開端，與記者談稱：十七歲時訂婚，二十一歲結婚，丈夫在外吃穿嫖賭，無所不爲，不常歸家，與其好言相勸，反時遭打罵，在外又曾與一丫頭私通，因而得孕，皆由我代爲了結。失業時，全賴我一人做工所得，維持生活，但彼不知回頭，棄家庭於不顧，在外嫖賭如故，將傢具變賣殆盡，

描繪砍殺．謂如遇鬼

去年三月十九日夜，自外返家，彼此又爭吵一場，即各睡下。深夜我忽猛然驚醒，當解手之後，即自馬桶旁之櫥內拿出菜刀，向床上猛砍，當時只知像砍普通東西一樣，自己亦不知砍多少刀，事後又像有人在耳邊說，把他斬斷，我乃依之而做。直至被抓進捕房後，方知自己做了什麼事。到現在想來，自己亦不知道當初怎樣會做出這件事。這像有一「赤佬」一樣。

聞知重審．連稱謝謝

後又對記者言及在北浙江路看守所時，與王國英等押在一起，每天往工場做工，似頗滿足。故昨日聞及檢察官諭令改押上海監獄時，頗表驚異，要求做好事，能否仍回北浙江路看守所，當由法警告以上海監獄女監之設備較彼處完善多多，始不再多言。又聽到原判之死刑作廢將重審時，面露笑容，連稱謝謝。該案現待高檢處偵查完畢起訴後，即可由高院公開審訊。

父親節「助學金」捐款報告（第六號）

陳裕發紀念父親節隊	五十萬元
梅蘭芳紀念父親節隊	十萬元
殷立城祝父親健康隊	十萬元
九九維他靈祝父親節隊	十萬元
家麟貨學主人紀念父親節隊（指定捐作謝晉元子女教育費）	十萬元
高曾智，仁，勇，廉，先父顧	十萬元
松公逝世十週年紀念隊	十萬元
翁冠忠紀念父親節隊	十萬元
關甫紀念先父隊	十萬元
徐濟華錫華祝父親健康隊	十萬元
王品藻紀念先父隊	十萬元
李信甫紀念父親節隊	五萬元
李秉法紀念先父隊	五萬元
曹聚麟紀念父親節隊	五萬元
顧子言紀念先父隊	五萬元
張銀棠紀念父親節隊	五萬元
無名氏紀念先父隊	五萬元
潘紀言紀念先父逝世二週年隊	五萬元
盛惠英祝父親健康隊（指定捐作謝故團長子女教育費）	五萬元
王潤金楊秀鳳追思父親隊	五萬元

以上共收一百九十萬元連前共計五百六十七萬元

父親節最有意義的紀念，爲捐助「助學金」，救濟失學青年，款送申報社會服務處代收。——捐款滿五萬元者，得題名列隊，捐款人姓名，在申報新聞報同時發表，以昭大信。

我當多做建設事業，使父親期待的富強康樂的新中國早日實現！

父親節推行委員會啓

上海各大廠商店號優待申報讀者舉行聯合大贈送 (四十五)

蚊香領袖

猪牌蚊烟香

註冊 商標

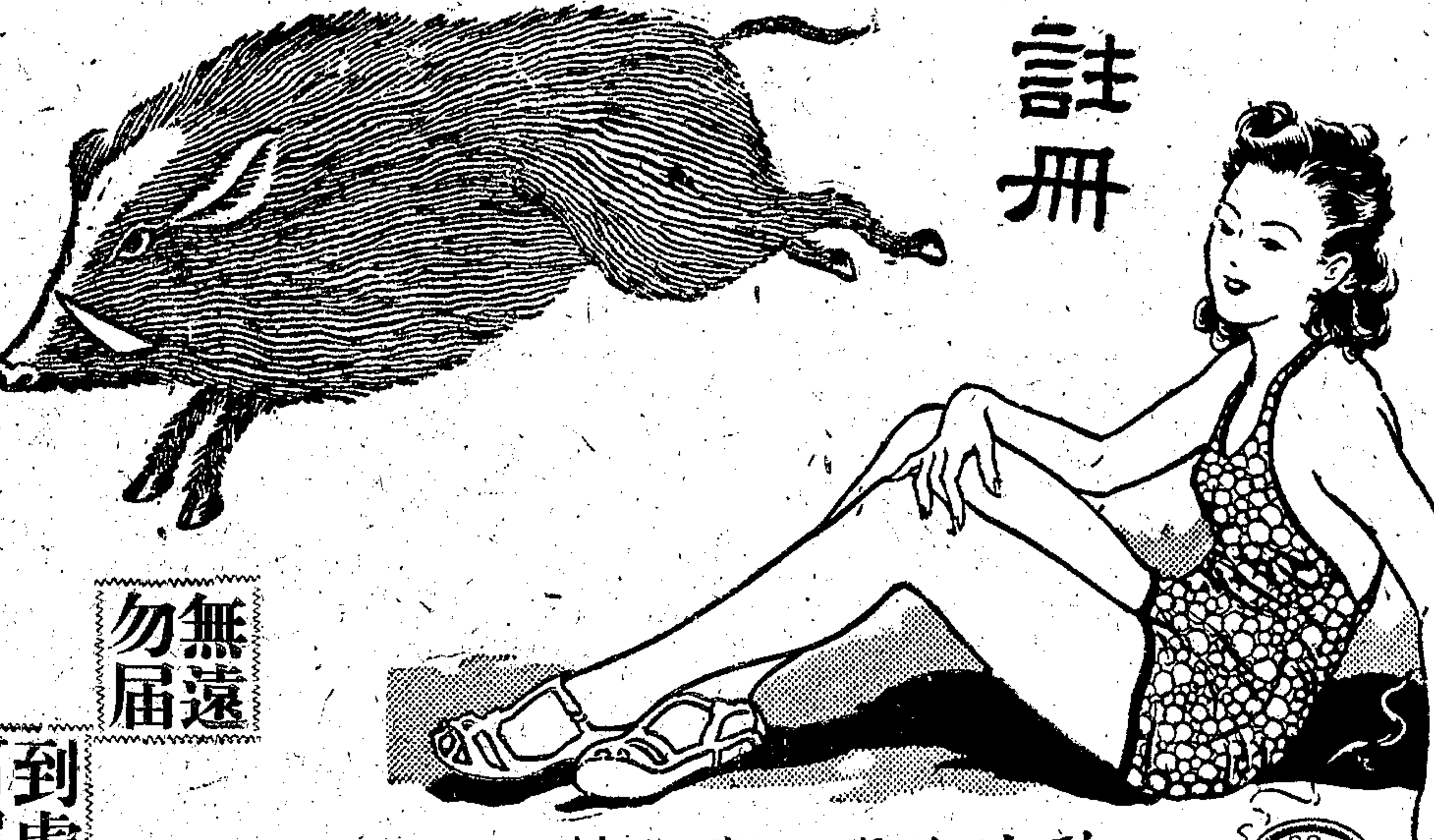

購時認明「歐治化學工業廠製」庶不受欺

無遠勿屆 到處可買

歐治化學工業廠製

特價派銷通告

本廠自發行「猪牌蚊烟香」以來，因品質優良，功效特强，有「蚊香領袖」之譽，凡南北都市，各鄉各鎮，莫不有「猪牌蚊烟香」之蹤跡，用過者有口皆碑，一致讚許，前因定貨擁擠，供不應求，致未能普遍供應，深以爲歉，爰特添置低溫烘燥機，加緊趕製，精益求精，俾符各界厚望。茲者本廠謀與本外埠各烟兌業百貨業西藥業零售商產銷合作起見，舉行特價派銷，以供普遍應售，茲訂派銷辦法如下：

一、凡本外埠烟兌業百貨業西藥業零售商。均得向本廠申請派銷。
一、每戶以二十小盒至一百小盒爲限。
一、特價派銷價目特廣報上恕不公佈。
一、派銷日期自三十五年八月六日至十六日止（外埠延五天）向河南路二四九號，本廠發行所繳款出貨，逾期作放棄論，概不特價補派。

●附註●

一、凡申請派銷商號，本廠列爲產銷合作基本戶，如有贈標及其他出品時，得優先贈發之。本埠烟兌業派銷辦法，分甲、乙、丙、丁四級，憑公會會員臨時收據，向河南路二四九號本廠發行所繳款出貨，（價目及辦法見上海市捲烟皂燭火柴商業同業公會內通告，或至本廠發行所詢問亦可。）

茲依照
貴廠特價派銷辦法請派給大號猪牌蚊烟香 合計國幣
元正並請列入產銷合作基本戶此致
歐治化學工業廠
申請商號
地址

歐治化學工業廠 發行所 河南路二四九號 電話九八七六一

海司登

玻璃手提包專家

總店：靜安寺路七四三號（大華戲院對面）
支店：南京東路五十五號（沙遜大厦對面）

只只滿意！

採用美國原料
自行設計製造
式樣新奇華貴
色彩鮮艷大方
不僅光潤可愛
並且堅韌耐用
更經嚴格挑選
保證只只滿意

新從美國大批運到

STRATOLINE 透明玻璃褲帶 · ELASTI-GLASS 透明玻璃票夾

·歡迎批發·格外克己·

招請國內外各地獨家代理 條件優待 簡章備索

我們都愛服

良園白沙枇杷膏

良園白沙枇杷膏。所用蕊花果葉。均係該地自闢山場內嫡產。煉膏時並加入各種名貴藥料。在多年精益求精下。品質愈加精良。效用愈大。故銷路愈增。爲國產唯一老牌補肺强身治咳消痰之特效藥。對於人們健康。早有極大貢獻。際此炎熱天氣。熱傷風及熱咳嗽等症流行時期。吾人爲標本兼治計。尤須早晚常服。俾可强身保健。其味甘甜如蜜。老幼皆喜。合家服之。老老小小。皆保健康。其樂自融融矣。

本品若和以牛奶可可等。冰冷而飲。甘甜凉爽。味美效宏。

各處南貨店罐頭食物店 各藥房及各大公司均售

上海良園藥廠謹啓 地址北京東路七九六弄

茲委託申報代辦聯合大贈送辦法詳見今日第七十版 申報啓事參加之廠商店號名稱列后

（以筆劃多寡爲序）

人和織造廠 九福公司 三星棉鐵廠 上海帳子公司 大利服裝製造廠 大美膠木五金廠 大華飯店 大中國圖書局 大中華橡膠廠 公信會計用品社 中國化學工業社 中光內衣製造廠 中法藥房 中星熱水瓶廠 中美煙廠 中國聯合製品廠 四達實業公司 生化藥廠 正德藥廠 丙康藥廠 合記教育用品社 明星香水廠 宏大橡膠廠 波司登皮件公司 金城工藝社 良園藥廠 信誼藥廠 信孚印染廠 保權工藝廠 美華汽水公司 泰昌食品公司 留藺香牙膏廠 盈豐祥棉毛織染廠 康福花襪廠 華明煙公司 華德普藥廠 偉大食品廠 裕華化學工業公司 富華織造有限公司 湯生皮鞋廠 極星藥廠 雲裳綢緞時裝公司 愛華雨衣廠 愛華製藥社 楊氏化學治療研究所 勤興襪衫廠 新一行 榮利藥廠 趙南石藥局 福華烟草公司 福民藥廠 匯達烟草公司 歐治化學工業廠 慶德橡膠廠 錦華烟廠 藝光鋼精廠

申報讀者獨有利益請勿錯過

教育與體育

上海市教育局舉辦 中學教師暑期講習 今日在交通大學行始業式

〔本報訊〕本市教育局主辦之中學教師暑期講習會，自七月間由主任李副局長熙謀，副主任陳青士，王蓮蘭，教務徐旋清，馬蔭軒，總務蔣頌威，何敬民等籌備以來，業已就緒。會所假滬西交通大學，該校環境優美，交通便利，夏令講學，最爲適宜。今日（七日）上午九時，舉行始業式，各聽講教師，將全體出席。明日上午七時二十分起，開始講習。茲探誌要點如下：

報到學校 該會至昨日爲止，計報到學校五十餘單位，聽講學員一百餘人。據該會負責人談稱，此次講習會，聽講學員，凡市立中學及已立案私立中學，應一律參加，惟尚有少數學校未能如期報到。聞今明兩日，仍可到交通大學該會辦事處繼續報名。該會對於學員聽講，絕對自由，且均係學術研究科目，故各學員頗表滿意。

各科教師 各科講師均係國內著名大學教授，名單如下：（中學行政）沈亦珍，（教學原理）傅統先，（訓育問題）杜佐周，（健康教育）薛德焴，（國文）蔣竹莊，劉大杰，（英文）錢鍾書，孫貴定，（數學）朱公瑾，華羅庚，陳省身，段學復，周煒良，湯彥頤，孫澤瀛，（生物）王志稼，（化學）周銘，潘承圻，朱任宏，沈照文，裘時標，曾梁厦，（物理）裘維裕，周同慶，施汝爲，張宗蠡，許國保，楊季璠，（歷史）錢穆，（地理）王成組。

上課時間 各科上課時間，除勞作，圖畫，音樂，體育四科，因人數不足，暫不開班外，其餘排定時間如下：上午七時二十分起數學，八時二十分起國文，英文，化學，地理，歷史，生物，物理，十時二十分起中學行政，教學原理，健康教育，訓育問題。

又訊：學員到會聽講，須隨帶筆記簿本，以備筆記。學員提出研究問題，多用書面提出。每一科目講習完畢後，三日內將筆記簿送交講師評閱。各科注重研究討論，並不舉行考試。

廬山暑期學術會訊 程伯廬大發詩興 胡先驌首次演講

〔本報廬山訊〕廬山學講會，已於七月二十日開講，原定會員二百五十名，已到二百四十八人。講師如潘慎明，戴良謨，胡先驌，熊公哲，曾仲魯，彭友善，張文熙諸教授，近已趕到，計達十七人。該會由程伯廬氏製有會歌，各會員已練習純熟，其歌詞如下：「廬山一別九年餘，博大雄奇似昔時，生活愉快兮團聚，學術自由兮講習，須記取廷祉宗風，毗洞遺規，海會訓練之精神，牯嶺復興之意義，名山勝會，安慰八年抗戰之艱苦，進德修業，樹立今後建國之根基。」又該會由胡先驌博士，在大禮堂作第一次公開講演，題爲：「國際政治之分析」，全體會員均出席聽講。該會擬乘名流登山之便，臨時邀請講演。現已有梁寒操，羅志希，鄧彥棻三氏，該會請演，又聞該會將恭請蔣主席親臨訓話，現正造具講師暨會員名册呈閱。程伯廬氏於主持會務百忙中，以名山勝會，引起詩興，曾作山夜七律一首云：「抗戰高呼第一聲，廬山史頁最光榮，會期月出衆峯聽，五老風來萬壑鳴，大道窮窮客猶壽，此身未肯官輕，中宵起坐看星斗，何日銀河洗甲兵？」

忠勤獎學金 湯恩伯捐五百萬
獎勵蘇教育學院清寒優秀學生

〔本報無錫訊〕江蘇省立教育學院院址，自淪陷後即爲敵軍佔用。去秋該院奉令復校，因湯恩伯將軍多方協助，得以順利接收。嗣湯將軍設京滬衛戍總司令部於該院隔壁，對於該院之輔助指導，不遺餘力。茲湯將軍任陸軍總司令，離錫晉京，復捐贈該院儀器材料及藥品，昨又匯到國幣伍百萬元，獎勵該院清寒優秀學生，定名爲忠勤獎學金。該院定於本月廿八，九兩日，招考新生，擬以忠勤獎學金之一部份，作爲清寒優秀新生之獎學金，其餘一部份作爲清寒優秀舊生獎學金云。

徐悲鴻就任平藝專校長
吳作人任教務長

〔本報北平訊〕徐悲鴻抵平後，即於二日就任北平藝術專科學校校長。頃據談稱：該校原分中畫，西畫，彫塑，圖案四系。另有陶瓷科，擬合併於圖案系。人選方面，現已聘定者，計教務長吳作人，訓導長李樺三，中國畫系主任由徐氏自兼，西畫系主任吳作人兼，圖案系主任龐薰琹，彫塑系主任王臨乙。至招生日期，須於統籌後，始能決定。

劉航琛等創辦湖輝學院
設於北碚復旦原址

〔本報重慶六日電〕川中金融及實業界領袖劉航琛，何北衡等，爲培植眞正從事實業之忠實幹部起見，特聯合創辦「湖輝學院」，於北碚復旦大學原址。所有學生，規定兩年畢業，每生全年學費僅十萬元，聞日內將開始招生。

北京清華南開三大學 聯合在滬招生
八千二百餘人報名 十日起分五處考試

〔本報訊〕北京，清華，南開三大學聯合在滬招生，自上月廿四日起，開始報名，至本月五日終止，計報名者，共八千二百餘人，因人數太多，以致考試地點不能集中一處。茲定本月十日及十一日兩日，在五處試場舉行：㊀山海關路育才中學，研究生及轉學生（六百五十名），又新生考號（即准考證號）三·〇〇一至三·二〇〇（二百名），㊁徐家匯交通大學，考號自三·二〇一至五·七〇〇（二千五百名），㊂梵皇渡中山路，大夏大學，考號自五·七〇一至六·七〇〇（一千名），（大夏有校車，自六時五十分由靜安寺路戈登路開往考場，票價四百元，可供一部份考生乘坐），㊃梵皇渡聖約翰大學，六·七〇一至七·七〇〇（一千名），㊄辣斐德路，亞爾培路轉角上海臨大，七·七〇一至八·七〇〇（一千名），其餘各考生，統於十二，十三日在交通大學考試。

暨南大學訊
聘定教授開始招生

〔本報訊〕暨南大學，自李壽雍接長以來，積極籌劃復校事宜，該校原有文理商三學院，現由教部核准，自下期起，增設法學院，分設法律，政治，經濟三系。文學院增設新聞學系，加設師範生一班。理學院增設人類學系，並恢復附中。各院系教授大致聘定者，有劉咸，劉大杰，鄒文海，張毓珊，周枏，李璜之，王應三，潘楧，陳鐵乘，張海澄，方光燾，丁山，施蟄存，吳文祺，李堅，鄒西衡，陳世驤，潘從規，錢鍾書，咸叔舍，周其勛，孫貴定，陳遂，張懋翔，沈有乾，蕭君珊，陳遜，陳科美，胡寄南，錢穆，王成組，王勤堉，許桂深，謝王銘，周紹濂，李蕃，朱應銘，洪楣，李子欣，左仍彥，許炳漢，諸氏。本年度大學部招生事宜，亦已籌備就緒，先招一年級新生，報名八月八日起，至十二日止，考期十七日至十八日。至於各院系插班生，俟復員舊生報到後，再決行定名額，定期公佈。

遷回原址
東吳法學院

本市東吳大學法學院，業奉部令，自抗戰以來，向假西藏路慕爾堂上課。今該學院修葺原有校舍，將告完竣，已於本月一日起，遷回崑山路一四六號原址辦公，聞該學院在原址復校後，圖書館及教室等各項設備，經極意經營整理後，均已大致恢復舊觀。

聯大復員員生
五批又將北上

〔本報訊〕西南聯大復員員生約二百五十餘人，已分四批，於日內趁輪北上。聞第五批離滬人員二百餘名，亦將成行，留滬同學須即於星期四（八日）以前，赴本市九江路花旗銀行二樓清華同學會辦理未完手續。

上海工專校長
由周承佑繼任

私立上海工業專科學校，係本市紗廠聯合會所設立。原設本市澳門路。本年春季起，分設二院於五原路及建國西路，畢業生八十餘人，均經派往各紗廠服務。本年暑期，前任校長因事辭職，由校董會改聘該校機械科主任周承佑繼任。周校長頃已到校視事，商准校董會，將該校五年專科制，改爲三年專科制，分設紡織工程系，機械工程系，及工業管理系，招收高中畢業生，並擬勘定新校址，興建校舍，添設實驗室及實習工廠，冀於短期內成立完善之工學院，聞該校即將開始招生。

民教登記檢定
定期發還證件

〔本報訊〕上海市教育局頃宣佈：凡參加此次國民學校教員登記檢定者，可按照下列日期，憑收件證，向市教局領還證件：（十二日）發還一至一·〇〇〇號，（十三日）發還一·〇〇一至二·〇〇〇號，（十四日）發還二·〇〇一至三·〇〇〇號，（十五日）發還三·〇〇一至四·〇〇〇號，（十六日）發還四·〇〇一至五·〇〇〇號，（十七日）發還五·〇〇一至六·〇〇〇號，（十九日）發還六·〇〇一至七·〇〇〇號，（二十日）發還七·〇〇一至八·〇〇〇號，（廿一日）發還八·〇〇一至九·〇〇〇號，（廿二日）發還九·〇〇一至九·六〇〇號。

市教育局公布 中教應試日期

上海市教育局舉辦之中學師範教員檢定，各申請教員，除無試驗檢定外，業經嚴格審查，准予參加試驗檢定各科考試，定於本月十二日起，至十五日止，在山海關路育才中學舉行。應試證，定於本月九日起，至考試前一日止，在市教育局中等教育處發給。

南匯御橋中心國校 建築新校舍將完成

浦東南匯縣立御橋中心國民學校，勝利後，自該校長濟任職以來，校務日上，學生衆多，茲以原有校舍，不敷應用，業由該鎮熱心公益人士，楊渭生，張蓉俟，鍾長朱其永，及旅滬士紳徐志敏，陸海松等，聯合發起募資興建校舍六大間，需費約法幣一千三百萬元左右，自本月二十日起動工，限於八月底竣工。

簡訊

▲廣州大學計政班同學來滬日衆，頃由陳傲儂等發起，在南京路和平日報富名處，及九江路重慶銀行二樓二〇二室胡原處，舉行登記。

▲立信會計同學會，勸募建築校舍基金委員會，業經籌備就緒，已於本月五日開始勸募，共分百隊，目標五千萬元。

▲本市國民學校教員檢定試驗，此次閱卷委員，業經教局發表：（國語）吳治平，朱廷琪，徐穀蓀，徐繼先，朱毅等，（史地）陸人驥，宋子儀等，（教育）曹任遠，趙滿棠等，（算術）鄭桐蓀等，（公民）蔣緯年，王佩珍，朱家駿，黃建球等。

▲本市私立中正夜中學，下期仍在山海關路育才中學開設，定五日起，每晚八時至十時，連續報名八天，除招收初高中一年級新生外，添招初高中二年級插班生。

▲本市虹江路市立貫一小學，本年五月間成立，校長徐輔昌，校務日見發達。聞該校校長蒞臨校桌椅等教育件，均係沈世瑞先生捐贈云。

▲本市河南路吉祥里立信會計專科學校，業經勘定虹橋路基地三十餘畝，籌建新校舍。定秋後光行奠基禮，石路四六六弄開學。

▲上海市立吳淞中學，在吳淞上海。分區舉行歷屆校友會，上海部份，定四日下午三時，在成都路五九七弄五號舉行，吳淞部份，定六日下午三時，在吳淞鎮原址舉行。

▲上海市第三十區中心國民學校（即市立洋涇小學），頃組織籌建校舍委員會，推定潘志文，張裕良，陳曉崑，王筱菴等十一人爲委員，負責籌募捐款，定期興建校舍。

排球聯賽空前劇戰 華嚴擊敗蘇聯
女組華嚴直落二勝南星

排球聯賽，昨日四場下午五時半起在市體育館舉行，末場甲組華嚴對蘇聯之爭，有關錦標，故觀衆不下七八百人，情況熱烈，比賽結果，乙二紅隊勝世界，乙三南星克八人，女子華嚴以二對零擊敗南星，甲組華嚴三對一擊破蘇聯。戰情錄下：

首場乙二部紅隊對世界，前者爲青年會長友紅藍隊化身，世界則係新隊，總結紅隊以直落二勝。第二場乙三部八人對南星，八人爲滬東區青年團第六分團團員組成，個人技術尚佳，惟聯絡終不如南星，爲南星擊潰。女組南星與華嚴繼之登場，總結二比〇華嚴勝。

壓軸戰，華嚴蘇聯，競爭之劇烈，得未曾有，苦戰成廿九對卅一，蘇聯始獲第一局，第二局，華嚴頗見得手，終向對方弱點猛烈進攻，華嚴終以廿一對十一扳回一關。第三局，華嚴諸將仍猖獗，蘇聯大受威脅，一度形成各十八之平等局面，然華嚴果不負衆望，以廿四對廿二再勝。第四局，雙方互有得失，易地時蘇聯較佔優勢，華嚴在此緊要關頭下，稍有放鬆，在十五對十七形勢下，一氣連呵六分，以廿一對十七奠定勝利，總結三對一，華嚴擊破蘇聯。

㊀紅隊勝世界（乙二）廿一—十四，廿一—十六。
㊁南星勝八人（乙三）廿一—十二，廿一—十。
㊂華嚴勝南星（女子）廿一—十二，廿一—九。
㊃華嚴勝蘇聯（甲組）廿九—卅一，廿一—十一，廿四—廿二，廿一—十七。

翠聲籃球隊 平安抵廈

菲華僑翠聲籃球隊，自菲搭恩典輪返國赴廈，途中觸礁遇險，各情已誌昨報，該隊駐滬代表蔡文遜，昨接翠聲領隊林珠光來電，謂全隊已脫險平安抵廈，惟因旅途勞頓，須靜養數天，在廈有比賽數場，預定二十日左右，再離廈門來滬，並悉蔡君接電後，定今日赴廈。

國際拳擊義賽
爲龍華孤兒院籌募基金 十一日下午八時在逸園

本市熱心社會公益人士張翼法，杜維垣，浦賢元等，爲籌募龍華孤兒院基金，特發起舉行盛大之國際拳擊對抗比賽，以飽滬人士罕見之眼福，茲悉此項比賽，定於本月十一日下午八時，假陝西南路逸園舉行，並聞此次參加比賽選手，計有中，美，蘇，意，韓，猶，等各國名將，預料競賽之緊張，熱烈，定卜空前，門票預售，地點在陝西南路市體育館代售，茲將重要選手名單誌後：㊀（俄）對（中），㊁林忠孝（中）對（英），㊂史密利狄克（美）對路干斯坦（俄），㊃蔣肅隊（中）對皮特蘭爾（美）。

首屆乒乓聯賽 巴黎大勝印度

中華球室，係集全滬印度僑籍華所組成，由宿將馬太領導，參加聯賽角逐，初次擲臉，球藝殊爲幼稚，巴黎以五對〇全勝，另第二部四行，先以四對一大勝滬印，繼又以三對二大挫青島，四部勁旅青聯擊敗東昌，保持不敗紀錄，東昌再敗於泰山乙，五部先施先後棄權於孔雀，郵甲，照章取消資格，積分不計。

（前晚結果）
巴黎勝印度（五部）五—〇
四行勝滬印（二部）四—一
四行勝青島（二部）三—二
霞飛勝青島（四部）四—一
青聯勝東昌（四部）四—一
泰山乙勝東昌（四部）四—一
孔雀勝先施（五部）棄權
郵甲勝先施（五部）棄權
國貨勝滬印（二部）三—二
絹一勝今絲甲（四部）三—二

（今日秩序）
復進—中友甲（三部）六半中華
復進—絹一（三部）八時中華
現世—飛馬（一部）六時體育館
泰山甲—永大（三部）七半體育館
華聯—東昌（四部）六半華聯
郵乙—友愛（四部）七時郵務

小型球乙丙組賽 分部冠軍將產生

小型足球聯賽，乙丙組各分部戰程，本星期日（十一日）可全部終了，產生分部冠軍，小型足球委員會，將於下星期二（十三日）分別通知各分部錦標隊推派代表一人，至靜安大樓三一室該會辦事處，抽籤編排決賽秩序，本周五起，計排定甲乙丙組比賽十三場，在鐵築中學及膠州公園兩處舉行。

星期三（今日）
青白—化工（友誼）五半膠州
星期五（九日）
龍傑B—東華（甲二）六半膠州
消防—青華（丙九補）五時膠州
中國—永毅（乙三決）六時膠州
星期六（十日）
龍傑A—雷隊（甲一）五時膠州
青白青—中央（甲一）六時膠州
星期日（十一日）
龍傑B—合衆（甲二）五時膠州
鐵路甲—東華（甲二）六時膠州
先施A—斯高（丙五）九時鐵築
中行—尚武（丙六）九時鐵築
芷江—龍馬（丙十三）十一鐵築
愛隊—勇華（丙十四）三時鐵築
務子—人人（丙十四）四時鐵築
夏光—無畏（丙四）五時鐵築
光復—龍隊（丙五決）六時鐵築

國際足球協會 蘇聯加入

〔路透社倫敦五日電〕莫斯科電台稱：國際足球協會執行委員會，批准蘇聯爲該會會員。蘇聯獲悉此訊後，甚爲興奮，預料蘇聯今後當能加緊與其他國際體育機構合作。

民政簡報

市府訂頒國民身份證 異動繳銷旬報表
通令各區公所切實遵照填報

市府頃令各區公所云：查國民身份證持證人，在本市各區間遷徙或遷出本市，或由他縣市遷入，依照戶籍法施行細則第廿九條之規定，再辦理異動時，自應切實登記，以便查考。又國民身份證持證人死亡，或身份證毀損，請求換發，依照戶籍法施行細則第卅一條之規定，應將原發身份證繳還註銷。茲訂頒遷入居民撥來國民身份證，遷出住民撥去國民身份證，繳銷國民身份證旬報表三種，各區公所應自本月中旬起，按照規定，逐旬填報。

兩區民代表會 主席選出

第一區區民代表第一次會議，於本月五日下午召開，出席代表卅餘人，市府民政處派員周宏培列席指導，首由前區長李文杰報告後，即席改選主席，結果以江兆光得票最多當選。繼由周宏培致詞，繼續開始區公所施政報告，既畢，各代表紛紛提出意見，旋乃散會。又該區民代表李文杰，徐啓文，潘炳臣，市參議員，業已辭職，依法不得兼任區民代表，沈紐王以年老力衰，不能勝任，提出辭職，遺缺以候補代表葛福田遞補。上述各代表補備形，已由區公所呈報市府備查。

第十五區於昨日（六日）上午九時，假虹鎮海路中心國民學校大禮堂，舉行區民代表成立會，市政府派員陳植國蒞場指導，開會後由主席潘區長報告，即行投票選舉，結果愈炳文當選爲主席，又該區北站警察分局，爲調查棚戶情況，定七月召集鐵路綫以北各保長舉行會議，商討進行事宜。

松江縣臨參會 請撤回莘莊機構
市府函復未便照辦

市政府前接松江縣臨參會函，以第二次大會決議，向滬府嚴正交涉，請撤回莘莊各種行政機構，當經函復，查莘莊應屬本市管轄，有民十六年中央批准原案，可以援按。關於本市與蘇省轄區劃，以前曾維現狀，最近且正由省市雙方代表會議中，所請撤回莘莊各種行政機構，未便照辦云。

征屬優待 照常辦理
未辦積穀地區得籌款代替

行政院頃令市政府云：查優待出征抗敵軍人家屬，在出征壯丁未奉明令退伍以前，仍應繼續辦理。茲爲使全國抗屬能獲實惠，並解除各地方政府對於籌集優待穀之困難起見，規定辦法五項如次：㊀所有入伍壯丁，在未退伍以前，其家屬優待，仍應照常辦理。㊁各縣（市）過去原在積穀項下撥充征屬優待穀者，關於今後優待穀之發給，仍照舊辦理。㊂各縣（市）已無積穀存儲，可資提撥者，以籌款代替發給之。其籌款數額，按每口赤貧征屬，與每戶自給征屬年給食穀（麥）二市石之標準，折價辦理。㊃根本未舉辦積穀地區，或有積穀不能撥作他用者，仍以籌款代替發給，其籌款數額，准仍照前條之標準折價辦理。㊄籌款辦法，可依據各省往年辦理出征壯丁安家費自行籌集，自行保管，自行發放之精神，由省政府擬訂大綱，令知各縣，再由縣制定實施細則，呈報省府備案，並由省府嚴實核銷。

戶籍法規 疑義問答（續）

㊂問：某鄉有甲民，戶籍原屬乙村，又另立戶籍，似此一人同在一管轄區域內，而有兩個住所，在戶籍登記及統計上，均有重複之弊，應如何辦理，其權利義務應屬何處？

答：民法第一〇〇二條，有「妻以夫之住所爲住所，贅夫以妻之住所爲住所」，戶籍法第四條四款，有「贅夫以妻之本籍爲本籍」之規定，則甲民有關其屬籍之權利義務，自應以妻之屬籍爲根據。然甲民既有配偶，依民法第九八五條「有配偶者不得重婚」之規定，其入贅根本不發生法律上之效力，因而另立戶籍者，亦於法無據。在統計時，祇能以甲民在乙村之登記事實爲準，以行使其權利義務。

各區簡訊

▲第十二區公所前准該區第三保區民代表邵永生函，以前被選爲本區區民代表，嗣復被選爲候補市參議員，茲因翁參議員建光逝世出缺，依法由永生遞補，遞遺區民代表缺，亦應由候補當選人王慶孫遞補，請查照辦理。當經該區公所呈奉市府令知，翁建光所遺參議員缺，以邵永生遞補，已呈內政部核示，應候另令飭遵，至邵永生所遺區民代表缺，准由王慶孫遞補云。

▲本市第十八區公所，於一日下午二時，在該區大禮堂召開保長座談例會，由常副區長主持，即席聽取各保長之工作報告，分別予以指示。

答復沈君疑問

民政處頃答沈君云：㊀地政局爲便於未公佈土地登記區域人民購買不動產契紙，曾訂立辦法，委託各區公所代爲發售，是否須由保甲長簽章證明，呈區公所登記後方能成立，請逕詢地政局。㊁民政處並未發給「甲」字徽章

上海龍門聯合書局招考練習員啓事

名額	資格	年齡	練習期間	練習期間待遇	考試科目	報名日期及地點	考試日期及地點	揭曉日期
練習員：四人（不限性別）	高中畢業	十八至廿四	三個月（成績優良者評定等級任用之不稱職者公司得隨時停止任用）	十萬元	國文·英文·會計·珠算·口試·（須帶證件）	八月七·八兩日由應考者書就函件並附二寸半身照片二張掛號寄茂名北路三〇〇衖三號本局人事課收	八月十一日假南陽橋洲中學舉行自上午八時開始	八月十四日專函通知
練習生：四人（以男性爲限）	初中畢業	十七至二十	三年（滿期前成績優良者升爲職員）	初期七萬元	國文·英文·珠算·口試·（須帶證件）			

（膳宿自理）

美鋁五金號開業公告

本號謹擇於八月八日開業恭請各界先進惠臨指教是幸（恕不柬邀）

上海南潯路一二四號（百老匯路口）電話四一四五七 四〇六二七

專營 歐美各種大小五金 局廠路礦應用材料

新到 羅絲轂板 鋼皮拉尺 強門銅絲 閘登砂輪 白棕繩 鋼絲繩 琴鋼絲 電桿絲 皮帶扣 玻璃管 爐子管 羅絲攻 電占 汽表 扳更 油石

尚有其他不及細載如蒙賜顧無任歡迎

金山牌 純脂奶粉

品質高超 不同尋常 最近運到 新鮮無比

此爲一高等奶粉。係美國著名大廠出品。完全採用美國最佳鮮奶製成。科學提煉。眞空封裝。除蒸去水份外。完全與鮮奶無異。所含脂肪成份較普通奶粉特高。香味尤爲濃厚。用以哺育嬰兒。至爲適宜。男女老幼。日常飲之。最見滋養。請即購試。

各大公司藥房洋酒伙食號南北貨店均有經售

中國獨家經理 美商美品行

國立暨南大學招生

一，招收文學院：中國文學系，外國語文學系，史地系，教育系，師範班，新聞學系，理學院：數理系，化學系，人類學系，法學院：法律系，政治系，經濟系，商學院：會計銀行系，國際貿易系，工商管理系一年級新生，二，報名：八月八日至十二日，考期：八月十七至十八日，地點：上海寶慶路一九五號臨時大學。三，本期限收一年級新生各系插班生招考日期另行公佈（簡章備索附郵二百元）

大同大學暨附中招生

▲大學 各院系一年級新生及二三年級插班生 ▲附中 初高一二年級新生 ▲考期 大學八月十五十六日 附中八月十七日 ▲報名日期 均自八月八日起至十二日下午四時半止（星期日停止辦公） ▲考試及報名地點 大學暨附中二院：新閘路一三七〇號（西康路口） 附中一院：黃陂南路五七二號（復興中路口） ▲簡章備索

國立吳淞商船專科學校三十五年度招考新生

（一）名額 輪機及駕駛二科一年級男生各一百名 （二）投考資格 高中畢業程度 （三）報名 八月十七日至十九日止地點在本校 （四）考試 八月二十三日及二十四日地點在本校 （五）簡章 函索附郵票一百元面索五十元 （六）校址 上海東長治路五〇五號（即東熙華德路雷士德工學院原址）

中國新聞專科學校招生

（班次）本科一年級新生，研究科新生（報名）即日起每日上午八時至下午四時（考試日期）八月十一日上午八時起（考試科目）國文，英文，中外史地，研究科加考時事常識（簡章備索，附郵廿元）校址南京西路（即靜安寺路）四一〇號電話七二四五九

名譽董事長孔祥熙 董事長張繼 校長陳高傭

之江學院（文工商）

報名八月十九日至二十一日 考期八月二十三日及二十四日 考試地點上海四川路青年會中學三樓杭州閘口本校 簡章函索附郵一百元寄上海南京路慈淑大樓六樓六〇五號

南洋中學招生

▲初中第一部 地址—北京路興業大樓（年級）初中一二年級（報名）八月七日至十日（考期）八月十八日
▲初中第二部 地址—宛平路五十二號（年級）初中二年級及補習班（報名）八月十四日至十七日（考期）八月十八日

樂羣中學招生 男女

（年級）初一高一新生及二三年級插班生（考期）八月十五日（附註）膳宿俱備（簡章備索）（校址）北京西路（即愛文義路）九七〇

孟賢中學暨小學招生 男女

（年級）初高中一二年級暨小學各級新生（考期）八月十八日（報名）即日起（校址）愛文義路王家沙花園12 13 20號 膳宿俱備 本校英專同時招生

輔仁中學招生 男女

▲年級▼高初中一年級新生及二三年級插班生▲考期▼八月十八日上午九時起▲校址▼南京路慈淑大樓三樓326號

勵志中學暨小學招生

報名 即日起 考期 八月十八日 簡章備索 校址 思南路復興公園左近

私立光實中學招生 男女

◎初高中一年級新生二三年級插班生 ◎即日起報名八月十八日考試（簡章備索） ◎校址成都路二七〇號威海衛路北首

私立南光中學暨小學招生

（班次）高中一，二年級初中各級小學各級（報名）即日起至考期前一日止（考期）八月二十日上午八時起（校址）上海林森中路一六九八號簡章備索

養正中學招生 男女

（年級）初高中一年級新生二三年級插班生（報名）即日起（考期）八月十三日（校址）愛文義路九七〇號東（附中原址）（電話）三九七二〇 簡章備索 董事長陶百川 校長沈錦如

教育部備案 教育局立案 樂遠中學暨小學幼稚園招生 男女

學級：初中小學幼稚園各級男女生 考期：八月二十日 校址：襄陽南路（並都路）377—379

教育部備案 教育局立案 民生中小學招生

（考期）八月廿五日（報名）即日起 男女兼收（校址）北京路（山西路東）四二二號▲章程備索▼

上海市私立達人中小學招生

（班級）初中一二三年級春秋季小學一二三四五六年級春秋季（時間）報名自八月五日起至十日上午十一時止 考試十一日口試及體格檢查（地點）報名在北京西路二七〇號即愛文義路本校籌備處 考試在市立新閘路小學（校舍）在建國西路六四八號環境幽靜屋宇寬敞欲知全情備有詳章

申培中小學招生

考期 中學八月18日 小學八月20日 及新閘路校園運動場 校址 中學 提籃橋長陽路21號 小學 東長治路南一七一號

中正夜中學招生 男女

（班次）高，初中一年級新生及高，初中二年級插班生（報名）即日起至八月十二日每晚八時至十時（考期）八月十三日（校址）山海關路育才中學（簡章）報名時間內來校面索

江蘇省立松江女子中學招生

初中一，二，三年級，高中一，二，三，師範科 報名八月十五日至十六日 校址 城內 函索簡章附郵票五十元

滬江女子中學

八月十日上午九時起招考 愚園路七四九弄十一號大廈

立案 愛羣女子中學招 高初中各級生

考期八月十日 校址華龍路八十號（五樓）

教育局立案 大德高級助產職業學校 招生 插班生

（資格）（新生）初中畢業或同等學力（插班生）須曾在同等學校肄業 考期八月二十日上午九時 報名即日起 校址戈登路（新閘路）二九三號 簡章及助學金申請備索

立案 人和高級助產職業學校 招生

一年級新生插班生及免費生程度初中畢業考期八月廿五號上午九時 人和高級護士學校考期全上 校址香山路三六號 章程函索附郵 助產五百元 護士二百元

太和高級助產職業學校招生

新生插班各四十名 報名即日起 考期八月十五日 清寒免費開始申請 校址麥根路112號 南市分校蓬萊路蓬萊里

雲山補習學校招生

古詩文 Spoken English 工商美術 西洋畫 八月一日上課 校址 復興公園北首雁蕩路六二號 電話 85182

教育部立案 東南中學 普通科 商科 招

初高中各級男女生膳宿均備即日報名考期八月十八日 簡章備索 校址愚園路赫德路口六十八號電話六〇三八七

上海市私立中小學暨幼稚園聯合招生廣告

校名	班次	考期	校址	電話	備註
中國女子中學	高初中各級及春一插班生	八月十五日	南市林蔭路一八二號	（〇二）〇〇三二	膳宿俱備（簡章備索）
中國中小學	初中部高中普通科商科小學幼稚園各級男女生	八月十八日	中學永嘉路三八六號 小學永嘉路二四九號	七三〇二〇 七三六〇	章程備索
上海女子中學	高初中普通科商科一年級新生及二年級插班生	八月廿日	新大沽路四五一號	三四八九九	章程備索
正風中小學幼稚園	初中小學暨幼稚園各級新生及插班生	八月廿五日	永嘉路（西愛咸斯路）六十號（逸園對過）	七三四一三	男女兼收
明德女中暨商科小學校幼稚園	初高中商科及小學幼稚園各級	八月十二日	林森中路馬斯南路口 南市蓬萊路叢鋪坊	75707 70630	總校林森中路 分校南市蓬萊路
民立女子中學	高初中一年級暨各級插班生	八月十一日	西門文廟路二九三號	南市 七〇〇三	簡章備索
民國中學	高中一二年級初中各級	八月十一日	威海衛路二八九號	三四六八六	章程備索
光夏中小學	小學初中各級高中普通科商科三年級男女兼收	八月十一日	茂名北路四〇號	三五四四三	報名即日起每日上午八時至十二時
存德中小學	初中一，二年級及小學秋始各級	八月廿日	古拔路一〇六—一四九號	七九一一四	報名即日起章程備索
青年中小學	高初中小學暨幼稚園各級新生及插班生男女兼收	八月廿五日	林森中路（霞飛路）五五三號	八〇九六五	報名即日起
滬新中學	高中理科及初中一二三年級高中商科一二年級	八月廿九日	順昌路五六〇號	八〇五四三	報名日期八月廿六廿七二天
樂安小學校幼稚園	幼稚園小學一年新生小學各級插班生	八月十日	康定路膠州路東	三九五四八	男女兼收
省吾中學	初中一二三年級高中一二年級	八月十五十六日	即日起上午九時至十二時下午二時至五時	茂名路315號	男女兼收章程備索
新民中學	高中一二年級及初中各級男女生	八月十一日	北京西路王家沙花園三十號		暑期班七月十日起開學
西區小學	小學各級	八月十八日	三馬路一二六號後部二樓中南銀行隔壁		畢業後直接升入南洋中學
孟賢中小學	初高中各級小學各級	八月十二日	愛文義路王家沙花園弄12 13 20號	三三六七五	膳宿俱備男女兼收
廣澄高級藥學職業學校	一年級新生及二年級插班生	八月十五十六日	新閘路一〇二四號		畢業後由校方介紹醫學機關服務簡章備索

聯合招生廣告 辦事處南京路慈淑大樓五樓五〇五 電話九八六五〇 二三三號

上海市私立中小學聯合會 大華新聞社

商業新聞

秋銷並無多大希望 元色布銷路復振 老牌字號做不過新興號子

〔本報訊〕日來天氣炎熱，已告落令之夏季生意，又復起色，布市客銷元布藍布，各帮尙有動辦，遠地如迪化重慶汕頭，亦有單子打出，爲數雖屬零星，而衣谷足嗇，業中人已樂道之，經銷此種貨色者，一爲廠家，一爲號家，廠家自某大染織廠一度出事，客家之先銀後貨者，會有幾家事先出貨，旋各廠交貨並無留難，外埠船期又多延遲，客帮人心即復安定，且邇來廠家自設門市及向近省各埠設置批發者，日益增多，中型廠家因客銷困難，尤以此爲自闢生路之法，故廠家對於客帮，已減低其遷就之心理，該業重鎮遠東染織廠，近亦恢復其門市部矣，號家之做客帮批發者，以鄭家木橋一帶各號爲中心，自公大號倒閉涉訟，人心會一度恐慌，幸近日元布銷路復起，遂添無限春色，常州坯布採辦尤易，雙玉獅元布，各帮已起運多起，惟農村經濟困難，購買力低微，所去之貨，甚少大批也，除丹士林布雖有染料行將斷摧之刺激，但銷路仍無起色，當係高身價貨不合農村購買力所致，據布業權威者談稱，外有紡建分設推銷處，本市又有中央信託局零星拋售，同業批發生意，本極難做，能有幾家，好在客帮並無大銷路，有之亦難應付云，據消息靈通方面表示大門售店家向希望，並稱棉布字號爲敵僞強迫收買一空，除鄭家木橋一帶新興字號外，力能經營生意者，當此青黃不接之秋，有此小小動辦，已屬難能可貴，一般人所屬望之秋銷，據云並無多大之希望，批發者，今亦不敢動手，其原因出於照正軌手續，所獲不夠報解營業稅，故情甘放棄云，並稱目下所流通之常州坯布，來自單帮，買賣手續，至爲簡單，捐稅甚輕，加以種種新興字號開支較省，且往往店主自跑外場，銷貨佣金都免，如此經濟，才可薄利多銷，自非正式老牌號子可敵云，據棉布公會消息，該會所設市場，因業務清淡，且對於無正式號子之同業，頗得援助，已經理事會決議，添設市場證二百張，可見布業底子之薄矣。

腸衣 成本一百五十萬 售價一百四十萬

本市出口腸衣，因駛往紐約及歐洲輪隻稀少，仍難大量裝出，目前滬地價格，由鮮腸製成光腸之每桶成本，爲一百四五十萬元，以國外市價計算，毫無利潤可營，現該業，僅能維持工人生活而已，又據業中人云：近日某報列載之腸衣價格其鮮腸爲一百八十萬元恐有訛誤蓋普通鮮腸每斤市價，係相等於鮮肉價四分之一，合每桶價一百廿五萬元，再加列加工費用廿五萬元，則其成本爲一百五十萬元按最近美國買價每副值美金五角五分，每桶尙不及一四〇萬元，若鮮腸需一百八十萬元，則國內製成品，已須二百餘萬。

華股已止跌轉漲 法奸股票過戶糾紛 業中聞已商得解決

華股大戶納胃略殷，初平續俏，臨收又入盤檔，現永紗價低於期貨少許，不乏投機活動，美亞有補空及新買參加，形勢較爲生色，三小與新光業已超越最檔以上，冷門各股元老股仍難推動，大勢尙不脫盤局，結果與前收相較計永紗回升二十元，美亞回漲一成弱，景福好八元，新光漲十元，勤興亦升八元，較冷各中小型微有進展，元老股並無回振之力，不見佳妙。

外股稍稍見活，法商附逆股票交割後，過戶發生糾紛事，聞已由業中人與原主商獲解決，買氣稍活，怡紗自八一〇〇元升至八四〇〇元，其他各股稍有參差，良以時間關係，未能普遍也，結果較前收計怡紗會德豐鋼業怡啤英聯各升牛成左右，餘者仍稍見挫。

公債無生氣

公債除戊種外，均乏生氣，統丙晨開六八〇元，中途見低至六六〇元，最後因統戊有七樓兩大戶略收，自六〇〇元見升至六五〇元左右之助力，稍有回升至六八〇元左右結束，與前收相較，計甲乙平平，丙種小十元，丁種好三十元，統戊還本期最遠，有人活動，獨漲五十元。

金鈔堅穩

金赤昨續有進展，惟悉動時間至暫，追買意見止後，浮多紛有脫手，近午終於不支，晨開時尙告平定，開後人心仍俏，經錢兌業及一般空方追補後，商價幾好至一九四萬五，此際因登記配給關係，實戶暫告觀望，漲後漸回，十時後中央銀行配給五十條，價一九三萬五，此後漸起反動，午刻退至一九二萬五左右，午後微告軟化，結果與前收相彷彿，飾金念萬〇六，紋銀平而銀元升，暗拆息價仍自九分至一角二，惟現鈔頭寸有低至七分者。

外滙除現鈔隨金市趨好外，電滙仍無起色，美滙無變動，英滙八千七至八千八，印滙六六〇元，港滙五五〇元，均有實戶，美鈔晨開二五四〇元買價起，繼漲至二五七〇元以上，始起回風，午刻已退至二五四〇元內外拌扎，午後稍有下游，結果較前收微小。

米市來源絡繹 粳秈繼續下降

昨日米市南北兩市場共到七千餘石，市化依然呆木，新鮮略有交易，中次及宿貨苦無開津形勢仍難起色，粳秈高貨續疲一千餘元，中次小二千餘元，惟白元到貨見稀，暫持平局，浦東新粳粥食去胃略有，繼連日狂跌之後，形趨堅定之狀。麵粉因錫地來貨仍續，兵船步降一二百元，小麥散戶依然揀高略取，市勢軟化，價平二三百元，角帮雖動取而不旺，仍然供過於求之勢，後形亦難有好面，北洋帮完全揀取白麥，故成交亦頗稀少。黃豆新貨來源漸湧，去胃不暢，續小一二千元，陳貨因油廠納胃不佳，亦削千元之譜，蠶豆趨于元，芝蔴跌一二千元，生仁消化平平，續小千餘元。油市變於天氣炎熱，素油另化較增，店胃轉活，靑島來源到而不旺，生油回升千元，豆油申廠供應接運，常錫到貨亦有，價形彷彿，豆餅鄉消頗活，惟秋令將屆，肥田應用亦隨落令，價升二三百元。

〔本報訊〕本市向澳越訂購之洋米絡繹運抵埠者，計三十五萬包，共二萬五千噸，尙有大批越米，在運滬途中，該項洋米，市府決定先行平價出售，凡本市各機關及公教人員公司工廠員工，皆可備文申請配購，詳細辦法，正由社會局糧食科擬訂中，關於最價格方面，原則已決定成人每月兩斗，兒童減半。招商局其美輪昨午抵滬，由蕪湖運來白米五千九百五十餘包，現泊南黃浦十一號浮筒起卸。

航運業亦呈萎縮 主要原因在吃本太重

〔本報訊〕今日的上海航運業，由於工商業的不振，與各地購買力的薄弱，在日益萎縮中。無論長江各口岸的輪船業，或是行駛內河的輪船業，都已大不如前。若無政府的扶助，恐將步一般工商業的後塵。

上海向來是我國最主要的吞吐港，內地的土產原料由各路向滬裝集中，轉運各埠或出口。由國外來的洋貨及在這裏向內地運銷，其間盡齊聯繫作用的主要交通工具，除鐵路外，便有下述數種：㊀航行長江各口岸間的航輪，㊁航行蘇州河運河等的所謂內河輪船，㊂民船，㊃機帆船。

戰時損失重 有船仍無貨

據有資格的航業界人士說：戰前行駛長江口岸及沿海岸的輪船約有五十萬噸，其航線不僅遠達[illegible]，天津，靑島，烟台，大連，[illegible]波等埠，經過戰火的損耗，有的沉失江中，有的遠戍上游宜昌重慶等地，杳無訊息。損失總額約在三十萬噸以上。今日劫後殘餘的不過廿萬噸，船隻大小自三四[illegible]一現象。每次所開出船隻俱未能[illegible]已恢復航行的路綫計有申蘇錫綫[illegible]局自日人遺下之內河輪船公司中接收所得卅二艘外，商營資本各[illegible]

中錫綫較忙 他綫皆寥落

次論內河航輪。戰前主要航綫有無錫，常熟，平湖，湖州，杭州，蘇州，閔行，青浦，朱家角等綫。其中申錫綫最繁忙，擁有輪船三十餘艘，其他航綫亦有三四隻不等，總計不下五十餘艘。戰事以後，亦遭重大損失。除招商局自日人遺下之內河輪船公司中接收所得卅二艘外，商營資本各[illegible]

裝滿。而自湊下駛輪隻甚至有空回者，故目前營業多賴裝載軍需品與救濟物資聊以支持。商貨與軍運公運的比例約爲一：五，與三·五之比。然而因軍運公運水脚僅及貨運的六折，再加煤價昂貴，幾至無法維持。

湖州綫，平湖綫，常熟綫，杭州綫，由各地運滬的貨物大多爲米麥雜糧，由滬運出者爲柴油棉花及洋雜貨等。

工資太高了 行程又太緩

據業中人談：內河航輪最大的阻礙，是目前天天在增漲中的船伕工資。同時由於拖船缺乏，租費昂貴，勉強維持已屬不易。況各輪船公司供有固定班次，一路運輸，然此船所裝在途時間，使宜四成，所貴在途時日幾相等。謂原因在於民船開支較少，復有自江北避難來滬之民船（所謂拖船）約近三百餘隻之多，此爲拖船（即木駁）計，去年秋間之租費加上船工等費用約爲廿五萬一月。今日已漲達二百卅五萬一月。運費水脚三四月來雖有上漲，然已感得不償失。

內河輪船還另有一因難：遇來水斷行水涸，內此原來僅需二日一夜之航程，今已延長至四日以上。同時因煤價高昂，各公司多用柴油輪機，機器朽舊遲鈍，延長航行時間，足以間接加增費用。

敵不過民船 機帆船沒落

內河輪船之競爭，現亦增加，如下：即民船是。輪運水脚現在如此九折，此項價格民船在四成，而民船水脚又甚油四千元一桶，棉花每包一千元，小麥（每石）約七千，金米每石有低四成，則依此九折，此項價格原較低，路運輸約近價格低[illegible]，便宜四成。至於機帆船，因船之有限，[illegible]板駁子）約近三百餘隻之多，此爲船貨少』之變可載運五六十噸，此種船隻競爭之下，即益呈「船多貨少」之現象。

至於剛接收之初，因缺乏輪隻，而貨源[illegible]，因而船舶雖仍存有[illegible]，已漸趨沒落。法與互輪競爭，已漸趨沒落。

紗市成交甚少·現棉售價續升

昨日紗市初開，花紗布市場，雙馬會一度升到一百卅五萬，市雖仍未鬆動，照例開售各布，與上期相同，午後市況轉堅，帮稍袖手觀望，同行有意吐售，故價復回小至一百卅二萬五千元，收市中小型紗價雖賤，一二萬，惜去化極滯，成交絕少，人心已不似前日之欣。

昨日紐約美棉電訊頻昂四十七至六十四磅音，計近期美金三四·四五，新花遠期三一·七三，米特林現貨三五·二五，本埠現棉市況仍挺，交易亦不寂寞，申新第二五兩廠各採辦白洛去花三四百包，價續升一二千元。坯布各方略有需要，根子較緊，其他疋頭，銷場仍寂，結果漲。

人造絲又提升 廠經綢貨均疲滯

日來絲綢平疲，獨人造絲運期提升，昨日又見高二萬元，二一二〇號天橋有光現貨，做一百五十萬元之譜，昨場內成交有十餘箱，雜牌除一二〇號之人過門，賊上自原盤外，餘均做好二三萬元收盤，首先做過五十萬元，一二〇號雜牌有光居多數，廠絲終日未聞成交，開口貨干絲因價短有十餘包交易，普通五担貨做價一百三十萬至三十二萬元之間，綢貨美亞被面仍站隔日盤價，大誠格子雙縐仍無做開，電力紡及華飾綢等俱無上落。

紐約之中日絲市 日絲擬跌至三元半 品質超過八十三分

〔本報訊〕日前報載合衆社紐約二日電，略稱：美絲業商人，對中日生絲，已開始競爭。並稱：在公開市場上，我國生絲，每磅僅售美金八元五角。而日本生絲，最高價竟達美金一六元五角。記者頃以此訊詢諸中國蠶絲公司某負責人，據告：此訊對價格之報道或未盡確實。綠以我國目前生絲之成本計，所達七十八分生絲，如在美國市場以每磅八元五角之價格出售法支持。據告至少需以每磅十六元五角之價格，始能顧到生產成本。至日本生絲每磅十六元五角之價格，據聞或係六元五角之誤。最近日本方積極增加生絲產量，同時研究提高品質，目的擬使日絲在美國市場減跌至每磅三元半，多在八十三分以上。而我國則多在八十三分以下。故予我國生絲在美國市場之威脅至鉅。然我國生絲亦非從此即陷入絕境。要看視我國蠶絲事業界，如何研求全面合作方案，以求抑低生產成本，提高品質，再配合我國生絲事業天時地利之優惠條件，仍能在國際市場，與他國生絲爭一日之短長也。

中央銀行試辦 轉押滙辦法

自四聯總處成立以來，對於行局放款側重於現有信用配給制度之趨勢，關於民生必需品之生產運銷，無不盡力協助，爰收貨暢其流之原則，中央銀行爲鼓勵此種政策推動起見，對於三行兩局已於本週起試辦轉押滙辦法，據悉：凡各地廠商之轉口出口貨，可以提單或保險單向當地行局做押滙，以後各行局可據此向中央銀行再做轉押滙，實做數爲七折，期限十五天至廿天，利息一律月息二分，現三行兩局對直接廠商所取利息若干，中央銀行雖暫不予以限制，惟希望不至過高，以臻合理水準。

棉花進口 事前未核准 不得購外滙

十九號通告，通知各指定中央銀行五日發出第四外匯經營銀行及棉花進口商云，中央銀行頃據報告，謂近有進口商進口棉花未經中央銀行之事前審核，爰特重申前令，凡未經中央銀行事前核准之棉花進口，各指定經營外匯銀行均不得售與外匯，指定銀行如違犯此種規定，

二期平價糖 八日起普遍發售

〔每人限購三斤每斤八二〇元〕

南貨商業同業公會負責發售之民需平價食糖，第二期已準備就緒，所需食糖均已向浦東指定堆棧出貨，堆存十六舖洋行街茂昌冷氣堆棧，昨日該會已通示經售商號準於八月七日出貨，八月八日開始普遍發售，分四天售完，零售價每斤八百二十元，每人至多限購三斤云。

加拿大取消 售用鬃猪限制

〔路透社渥太華六日電〕加拿大戰時物價貿易委員會頃宣佈取銷出售及應用豬鬃之限制。但物價管理仍繼續執行。該委員會並稱：倘廠家恢復製造猪鬃，其最高價係遵照戰時物價及貿易委員會條例規定者，則其售價不得超過最高價。倘廠家製造之貨品不與已經規定最高價之貨品相同，則必須向該委員會申請代爲規定最高價。

空運猪鬃 載往澳洲

〔路透社雪梨六日電〕澳洲新聞處宣稱：澳洲政府最近自中國空運價值一百萬英鎊之猪鬃至澳洲便，特准澳洲飛機載運此項價值鉅大之貨物飛越中國領土。中國政府鑒於水陸路運輸之不

陽泉白煤塊 運到二百噸

煤市陽泉白煤塊來貨較增，昨有久昌公司自天津運來二百噸，並有各同業前往採辦之煤斤，均於最近期內將先後運滬，買氣均趨懈怠，雖賣方喊價仍維原盤，成交殊爲寥落，烟煤各貨近因商業聯合營業處有大量配貨，故市況極爲平穩，一時難能轉堅。

市價一覽（八月六日）（法幣單位元）

▲漲 ×跌

◎金銀滙幣（烚赤黑市）

品名	價	價
晨開	一九三五〇〇	一九三五〇〇
最高	一九四五〇〇	一九四五〇〇
最低	一九二五〇〇	一九二五〇〇
正午	一九三五〇〇	一九三六〇〇
最後	一九三五〇〇	一九三五〇〇
配金		一九三五〇〇
飾金		▲念萬〇六
紋銀		一、六〇〇
拆息		四角
暗息		一角一
美電匯	一、六六〇	二、〇三〇
美鈔開	二、五四〇	二、五四〇
最高	二、五七〇	二、五七〇
最低	二、五三五	二、五三五
正午	二、五四五	二、五四五
最後×	二、五三五	二、五三五
羅比匯	六五五	六六〇
港匯	五四五	五五〇
30年港票	三三八	三四〇
36年港票	三三八	三四〇
37年港票	三三八	三四〇
以下美元計算		
英金鎊	三·四〇	三·六〇
澳金鎊	二·七〇	二·九〇
羅比票	〇·三〇	〇·三六
非列濱	〇·四四	〇·四八

◎中央外匯掛價

品名	價
美匯進	一、九六〇
美匯出	二、〇二〇

◎電匯紐約

品名	價
每美元	二、〇二〇
九月期	二、一一〇
十月期	二、二二〇
十一月期	二、三三〇

◎中央銀行利率

品名	價
重貼現（千元）	六角
拆放日拆（千元）	五角

◎商業銀行利率

品名	價
貼現息（每元）	一角五分

◎錢業公會掛牌

品名	價
拆息（千元）	五角
暗息（每元）	一角三

◎統一公債

品名	價	價
甲種	四五〇	四七〇
乙種	四五〇	四七〇
丙種	六八〇	七〇〇
最高	六八〇	六九〇
高低	六六〇	六八〇
最後	六七〇	六八〇
丁種	▲五八〇	六〇〇
戊種	▲六三〇	六五〇

◎華股

品名	價	價
永紗開	六九五	六九七
最高	七〇〇	七〇五
高低	六九〇	六九五
最後	▲六九七	六九九
美亞開	三、六〇〇	三、六五〇
最高	四、〇〇〇	四、〇五〇
最低	三、六〇〇	三、六五〇
最後	▲三、九〇〇	三、九五〇
景福開	三三五	三四〇
最高	三四〇	三四五
最低	三三〇	三三五
最後	▲三三八	三四〇
新光開	三三七	三三八
最高	三四八	三五〇
最低	三三五	三三八
最後	▲三四五	三四八
勤興開	一六五	一七〇
最高	一七五	一八〇
最低	一六三	一六五
最後	▲一七〇	一七五
中紡新	▲一六二	一六五
信和	一三〇	一三五
內衣	▲一七〇	一七五
中法	▲一六〇	一六五
世界	一〇〇	[illegible]
中華	一六〇	[illegible]
大中華	一、六〇〇	[illegible]
華成	[illegible]	[illegible]
美商	×[illegible]	[illegible]
永公新	[illegible]	[illegible]

◎外股

品名	價	價
怡紗	▲八、四〇〇	八、四〇〇
英聯	▲六、一〇〇	六、一〇〇
會德	[illegible]	[illegible]
業廣	[illegible]	[illegible]
紙業	[illegible]	[illegible]
怡啤	▲一、七八〇	[illegible]

◎紗布（單位件）

品名	價
42支雙錢藍鳳	▲[illegible]
又 水月	▲[illegible]
又 寶光	[illegible]
32 雙馬	[illegible]
32 地球	[illegible]
32 支藍鳳	[illegible]
20 支特雙馬	×[illegible]
又 特金城	[illegible]
又 彩鳳星	[illegible]
又 紅魁星	[illegible]
又 紅人鐘	一三三〇
至	一三三〇
又 白飛艇	▲一二八〇
又 藍鳳	▲一二八〇
又 寶光	一二五〇
又 驟年	▲一二五〇
又 立馬	▲一二三〇
又 兵船	一〇九〇
又 金鷄	一一九〇
又 大發	×一三八〇
又 飛馬筒管	一一七〇
16支光明	一〇八〇
又 三明	一〇一〇
又 奔騰	▲一〇一〇
又 帆船	▲九八〇
又 紅蜂	▲一〇三〇
又 紅魁星	一〇三〇
又 金元寶	×一〇一〇
10支好做	×九八〇

◎棉花（司馬担）

品名	價
白洛去申新	一三五、〇〇〇
又 五廠	一三五、〇〇〇
上列滬廠價	
米特林花號	一三三、〇〇〇
巴西花又	一三〇、〇〇〇
上列棧交價	

◎棉布（每疋）

品名	價
繁華夢士林	八六、〇〇〇
新家庭士林	八五、〇〇〇
一九金九如又	八〇、〇〇〇
一九銀九如又	七七、〇〇〇
一九蜂猴又	八三、〇〇〇
大陸深士林	八一、〇〇〇
大保國士林	八三、五〇〇
一九美亭士林	九四、〇〇〇
一九雛鷄又	八七、〇〇〇
一九一統圖又	八三、〇〇〇
一九海關鐘又	七四、〇〇〇
一九百花圖又	七三、〇〇〇
一九芷江又	九〇、〇〇〇
一九上壽又	八三、〇〇〇
一九四獅又	七六、〇〇〇
42上壽元府綢	六六、〇〇〇
42雙魚元府綢	六二、五〇〇
大明綢府綢	七一、〇〇〇
大安藍布	五六、〇〇〇
海關鐘藍布	五六、〇〇〇
又 元細布	五六、〇〇〇
大陸元細布	五八、〇〇〇
大安元細布	五六、〇〇〇
跳鯉漂布	六五、五〇〇
一定如意漂布	七七、二〇〇
頭馬漂布	五四、五〇〇
觀世音又	五三、〇〇〇
四君子嗶嘰	五三、五〇〇
三羊嗶嘰	五三、五〇〇
12磅龍頭細布	五六、〇〇〇
12磅彩球細布	五一、五〇〇
12磅藍鷄又	五一、七〇〇
12磅五福又	五一、五〇〇
12磅大鵬又	五五、五〇〇
12磅富貴又	五四、〇〇〇
12磅振中又	四八、五〇〇
又 ABC細布	四七、〇〇〇
16磅榮耀粗布	六〇、〇〇〇
16磅嘉聯粗布	五九、〇〇〇
16磅飛鴻粗布	五八、〇〇〇
14磅馬狗粗布	五〇、〇〇〇
一統圖納夾布	六七、〇〇〇
又 安安藍布	六七、〇〇〇
又 絲光元布	六六、〇〇〇
九如元色布	五八、〇〇〇
海關鐘元斜	五五、〇〇〇
又 黃斜紋	五六、〇〇〇
鷄蝶斜紋	五七、〇〇〇
四君子直貢	六八、〇〇〇
芷江元直貢	七〇、〇〇〇
◎美布（每碼）	
電光斜	一、一〇〇
84三五紗平布	一、一〇〇
84嗶嘰細布	[illegible]
84藍雙嗶嘰	[illegible]
84三元粗布	[illegible]
84條法絨	[illegible]
84藍細布	[illegible]
84燈芯布	[illegible]
84三輪細布	[illegible]
84白府綢	[illegible]
84藍斜紋	[illegible]
84三元粗布	[illegible]
84三號府綢	[illegible]
84藏青細布	[illegible]
84三元粗布	[illegible]
84白細布	[illegible]
◎印度布（碼）	
10支鍊條法紋	[illegible]
白斜紋	[illegible]
白直貢	[illegible]
藍卡其	一、一〇〇

◎針織品

品名	價
府綢	[illegible]
ABC藍西衫	[illegible]
ABC藍工衣	三三〇、〇〇〇
中光大短袖	[illegible]
短褲青年裝	[illegible]
中人 又	[illegible]
小人 又	[illegible]
大長袖長褲	[illegible]
中人 又	[illegible]
小人 又	[illegible]
大利男花襯	[illegible]
短袖吉普裝	[illegible]
又長袖衫褲	[illegible]
男嗶嘰短袖	[illegible]
女白羅長袖	[illegible]
又長袖衫褲	[illegible]
又中山裝	[illegible]
男花羅又	[illegible]
99 公民裝	[illegible]
一〇〇號襪	[illegible]
32支線襪	[illegible]
32支絲寶襪	[illegible]
32支斑馬襪	[illegible]
一〇〇鴉魚男襪	[illegible]
一〇〇狗頭襪	[illegible]
保康吉普襪	[illegible]
大發被單（條）	[illegible]
大貨彩花又	[illegible]
◎女絲衫褲（打）	
人和勝利衫	[illegible]
又 女褲	[illegible]
又 背心	[illegible]
又 羊毛游衣	[illegible]
◎毛巾（每打）	
14寸熊貓巾	[illegible]
15寸大發巾	[illegible]
一〇〇三角牌	[illegible]
一〇〇黑人毛巾	[illegible]
一〇〇黑人毛巾	[illegible]
83面友祝若	[illegible]
一〇〇三面友印花	[illegible]
一〇〇麥脫巾	[illegible]
83蔴雀毛巾	[illegible]
83寶塔毛巾	[illegible]
一〇〇寶塔毛巾	[illegible]
◎化粧品	
三星牙膏（羅）	[illegible]
黑人牙膏	[illegible]
固齒靈牙膏	[illegible]
椰子香皂	[illegible]
四合一香皂	[illegible]
西文檀牌皂	[illegible]
白熊脂（打）	一〇、八〇〇
◎呢絨（每碼）	
英製元直貢	[illegible]
又 色子貢	[illegible]
又 西裝呢	[illegible]
又 海力司	[illegible]
本廠華特呢	[illegible]
又 直貢呢	[illegible]
又 西裝呢	[illegible]
二號又	[illegible]
三號又	[illegible]
四號又	[illegible]
國貨法西裝	[illegible]
又 黑嗶嘰	[illegible]
頭號草綠嗶嘰	[illegible]
二號又	[illegible]
三號又	[illegible]
四號又	[illegible]
五號又	[illegible]
單草綠嗶嘰	[illegible]
頭草綠華達呢	[illegible]
二號又	[illegible]
三號又	[illegible]
◎綢緞品	
八〇菊花印衫	[illegible]
三〇和緞衫	[illegible]
三〇和州衫	[illegible]
三中棉毛衫	[illegible]
博士棉毛衫	[illegible]
水晶棉毛衫	[illegible]
42司麥脫襯	[illegible]
60又條襯	[illegible]
42三六新條	[illegible]
府綢襯衫	[illegible]
白府綢襯衫	[illegible]
又條綢襯衫	[illegible]
DD條綢衫	[illegible]
DD府綢衫	[illegible]
四DA	[illegible]
府綢襯衫	[illegible]

◎日用品

品名	價
大號桂花白蘭	[illegible]
雙妹花露水	[illegible]
大號花露	[illegible]
四合一面粉	[illegible]
白雪生髮油	[illegible]
面友香粉	[illegible]
老牌胭脂	[illegible]
雅霜頭油	[illegible]
寄丹牙膏	[illegible]
消治龍牙膏	[illegible]
先施牙膏（羅）	[illegible]
檀油香皂（箱）	[illegible]
裕華皂片（箱）	[illegible]
萬金香皂	[illegible]
大喜牙膏（羅）	[illegible]
永備牙膏（羅）	[illegible]
留蘭香又	[illegible]
又廠爐價	[illegible]
大號白雪（打）	[illegible]
二號白雪（打）	[illegible]
三號白雪牙膏	[illegible]
白雪牙膏又	[illegible]
生活牙膏又	[illegible]
金魚牙膏（羅）	[illegible]
堅固固牙膏	[illegible]
順風牙膏（羅）	[illegible]
毀牌固皂（羅）	[illegible]
貝林頭油（打）	[illegible]
良林紅聽頭腦	[illegible]
◎（皮球打）	
大號永字	[illegible]
二號 又	[illegible]
三號 又	[illegible]
合璣永字楷	[illegible]
宇據皮每磅	[illegible]

◎人造絲（箱）

品名	價
一二〇天橋	▲[illegible]
又東洋	▲[illegible]
一二〇金三馬	▲[illegible]
一二〇天橋	▲[illegible]
三〇金鷄牛	▲[illegible]
又旭暉	▲[illegible]
一五〇天橋	▲[illegible]
三〇金鷄牛	▲[illegible]
又金三馬	[illegible]
◎廠絲（担）	
又金鷄牛	▲[illegible]
83分高勻度	[illegible]
78分高勻度	[illegible]
中級五担	[illegible]
又另担	[illegible]
普通五担	[illegible]
又另担	[illegible]
干經五担	×[illegible]
又另担	×[illegible]
◎綢緞	
美亞被面	[illegible]
又 機單	[illegible]
民生新襲錦	[illegible]
又秋絲綢	[illegible]
林記蝶羽紗	[illegible]
冲電力紡（疋）	[illegible]
三羊洋紡（疋）	[illegible]
四洋紡（定）	[illegible]
三碼洋紡（定）	[illegible]
華錦緞	[illegible]
◎茶葉（每担）	
陳中祁門	▲[illegible]
陳頂祁門	[illegible]
台灣紅茶	[illegible]
溫州新紅茶	[illegible]
陳中抽珍	[illegible]
陳特貢	[illegible]
平水新龍井	[illegible]
婺源陳炒青	[illegible]
◎食米（每石）	
浦東新粳	×[illegible]
又 至	[illegible]
常錫白粳上	×[illegible]
又 下	×[illegible]
崑蘇白粳上	×[illegible]
又 中	×[illegible]
又 下	×[illegible]
青角薄稻上	×[illegible]
又 至	[illegible]
松江早秈上	×[illegible]
又 至	[illegible]
宜興羊秈上	×[illegible]
又 中	×[illegible]
又 下	×[illegible]
溧陽埠秈上	×[illegible]
又 下	×[illegible]
無湖客秈上	×[illegible]
又 中	×[illegible]
又 下	×[illegible]
南京秈上	×[illegible]
又 下	×[illegible]
金壇白元上	×[illegible]
又 中	[illegible]
又 中	[illegible]
又 中	八八、〇〇〇

◎麵粉（每包）

品名	價
老車粉	×[illegible]
至	[illegible]
砲車粉	×[illegible]
至	[illegible]
兵船粉	×[illegible]
◎雜糧（担）	
無錫白麥	[illegible]
至	[illegible]
蘇州小麥	[illegible]
至	[illegible]
崑山小麥	[illegible]
至	[illegible]
丹陽小麥	×[illegible]
浦鎮小麥	×[illegible]
下蜀小麥	×[illegible]
關封黃豆	×[illegible]
常新牛皮黃	×[illegible]
至	[illegible]
徐州黃豆	×[illegible]
又牛皮青	×[illegible]
毛家市蠶豆	×[illegible]
羅店白蠶	×[illegible]
崇明沙蠶	[illegible]
天津菉豆	×[illegible]
陳毛菉豆	×[illegible]
歸德白蔴	×[illegible]
關封黃蔴	×[illegible]
開封生仁	[illegible]
至	[illegible]
青島生仁	[illegible]
◎食油	
開封桶生油	[illegible]
大通桶生油	[illegible]
大有餘生油	▲[illegible]
至	[illegible]
大昌新豆油	[illegible]
至	[illegible]
靑島聽生油	▲[illegible]
至	[illegible]
又桶生油	▲[illegible]
又新桶生油	▲[illegible]
◎豆餅	
至	[illegible]
餘記餅八月	▲[illegible]
利字餅八月	▲[illegible]
義記餅八月	▲[illegible]
楠字餅八月	▲[illegible]
◎食糖（百斤）	
足三尖	[illegible]
興化白	[illegible]
22中砂白	[illegible]
20台中砂限價	[illegible]
24粗白	[illegible]
24綿白	[illegible]
35車白	[illegible]
45車白	[illegible]
汕赤	[illegible]
興化赤	[illegible]
生砂赤	[illegible]
提青	[illegible]
貴扁青	[illegible]
刁青	[illegible]
冰糖	[illegible]
◎菸葉	
至	[illegible]
美國上等（磅）以上美元計算	一·〇〇
許州葉（超等）	[illegible]
許州葉（優等）	[illegible]
又（頭等）	[illegible]
許州葉（超等）	[illegible]
又（優等）	[illegible]
又（頭等）	[illegible]
◎香烟	
大英（箱）	▲[illegible]
老刀	▲[illegible]
仙女	▲[illegible]
美麗（條）	×[illegible]
金鼠	[illegible]
雙斧	[illegible]
金鎊	[illegible]
大嬰孩	[illegible]
中高樂	[illegible]
歐吉	[illegible]
白錫包	[illegible]
秋海棠	[illegible]
金虎	[illegible]
克雷斯	[illegible]
福華	[illegible]
首勝令	[illegible]
三貓	[illegible]
米許林	[illegible]
樂喜	[illegible]
白鵝	[illegible]
駱駝	[illegible]
紅金	[illegible]
大司令	[illegible]
駱駝	[illegible]
馬立斯	[illegible]
六根	[illegible]

◎火柴

品名	價
◎日用品 ▲肥皂	
固本皂（箱）	×[illegible]
箭刀皂	[illegible]
黃祥茂白塊	[illegible]
亨利皂	[illegible]
光華皂	[illegible]
▲火柴	
鳳凰	[illegible]
玫瑰	[illegible]
南京	[illegible]
寧波	[illegible]
▲洋燭	
白禮氏	[illegible]
鷹牌	[illegible]
僧帽	[illegible]
◎火油類	
亞細亞油（聽）	[illegible]
美孚火油（聽）	[illegible]
汽油（介侖）	[illegible]
柴油（公噸）	[illegible]
又散裝	[illegible]
◎紙張	
瑞典道林（令）	[illegible]
50磅道林（令）	[illegible]
各磅道林（磅）	[illegible]
銅版紙（令）	[illegible]
至	[illegible]
白打字紙（令）	[illegible]
色打字紙（令）	[illegible]
46牛皮紙（令）	[illegible]
各磅牛皮紙（磅）	[illegible]
二號紙（磅）	[illegible]
又 至	[illegible]
西報紙（令）	[illegible]
西白有光紙	[illegible]
透明紙	[illegible]
雙白玻璃紙	[illegible]
◎顏料	
靛藍硃砂封	[illegible]
又 血色硃	[illegible]
又 桃色硃	[illegible]
松鶴牌又	[illegible]
禮和雞牌又	[illegible]
捷風雞牌又	[illegible]
靛藍翠綠	[illegible]
旗城洋綠	[illegible]
跑馬老黃	[illegible]
雙魚老黃	[illegible]
靛藍中黃	[illegible]
雙魚淡黃	[illegible]
◎工業原料	
月牌燒碱桶	[illegible]
美國燒碱桶	[illegible]
月牌純碱	×[illegible]
美硫化碱	×[illegible]
美硫酸	×[illegible]
美漂粉	×[illegible]
美白臘	×[illegible]
黃凡士林	×[illegible]
小蘇打桶	[illegible]
醋酸	×[illegible]
鹽酸（噸）	[illegible]
◎五金	
鋼板担	[illegible]
一分 又	[illegible]
二分 又	[illegible]
四分白鐵管（呎）	[illegible]
六分 又	[illegible]
一寸 又	[illegible]
一寸半以上 又	[illegible]
三星鉛條（羅）	[illegible]
人頭砂布（令）	[illegible]
六寸元釘（桶）	[illegible]
一寸半又	[illegible]
一寸又	[illegible]
印半干漆砂	[illegible]
本上鐵羅絲成	[illegible]
狗牌V門鎖	[illegible]
又A每打	[illegible]
一寸門鎖（打）	[illegible]
普通彈子抽屜	[illegible]
錦（打）	[illegible]
興華A抽屜鎖	[illegible]
又一寸銅鎖	[illegible]
又二寸每打	[illegible]
又三寸每打	[illegible]
本上窗鈎	[illegible]
4 刀牌中三光	[illegible]
5 又中三角	[illegible]
6 又中三角	[illegible]
25 美皮帶扣	[illegible]
45 又每盒	[illegible]
◎木材	
洋松方子（尺）	[illegible]
洋松片子（尺）	[illegible]
普通柳安（尺）	[illegible]
大來柳安（尺）	[illegible]
柚木（尺）	[illegible]
桃木（尺）	[illegible]
檜木大條（尺）	[illegible]
杉木三夾板塊	[illegible]
柳安三夾板塊	[illegible]
抗木（兩）	[illegible]
紅星五分	[illegible]
紅柳板丈	[illegible]
◎紐約棉市（五日）	
（單位美元百磅計）	
現貨	[illegible]
十月	[illegible]
BABA	[illegible]

怡豐銀行上海分行成立公告

本行經呈奉財政部批准在滬成立謹訂於卅五年八月六日先行開業特此公告

松江典業銀行公告

茲訂於八月十八日下午二時在上海漢口路六三六號上海分行內召開股東會報告經過及修改章程改選董監等事除另函通知各股東准時蒞臨與議外特此公告

董事會啟

柯達公司復業啟事

本公司現已在申復業，首批貨物，亦已運到。惟因到貨不多，對於各地經銷處及照相館，祗得配給發售。一柯達商報一八月號起復刊，內有貨價消息等，凡照相館至八月底尚未收到本商報者，請即函告，以便按月寄奉。

（柯達軟片）（卷價目） 柯達萬利軟片 一二〇號及六二〇號 每卷國幣一千二百元 柯達特快XX軟片 一二〇號及六二〇號 每卷國幣一千一百元

目前到貨未暢，本公司門售，每人限購一卷，並須攜帶鏡箱，以便立將軟片裝入。外埠函購，暫不供應。

柯達公司謹啟 地址上海圓明園路一八五號

同興航業公司通告

安福輪船已於昨日下午五時抵滬停靠黃浦碼頭卸貨請各貨主持提單駕臨敝公司簽報進口儘速提貨該輪此班過京因應公差致滯延數天紛勞枉駕殊感抱歉諸希鑒諒爲荷

上海市餅干糖果罐頭麵包商業同業公會通告

爲催繳第九期（本會代辦）糖款事 茲爲第九期（本會代辦）配給原料用糖免除手續忽起見提前收款定於本月七日上午九時起至八日下午三時止仍假四川中路三十三號本會各會員廠儘於上限期內前往付款每包六千元須行莊本票（現鈔支票一概不收）事關各廠切身權益希勿延誤除分函外特此通告

中國企業銀行代收

附告：第十期糖尙有未出者請至南市方斜路四六〇號大成廠從速去出

上海市南貨商業同業公會通告 南字第四八號

本會代理申購之第二次平價糖業經出齊，仍存存十六舖洋行街茂昌冷氣堆棧，望各會員商號於八月七日憑首圖章兩隻至茂昌糖棧，定於八月八日開始發售分四天售完時間每日下午一時至三時價格每斤八百二十元每人至多限購三斤又下期第三次平價糖希各會員商號於八月九日至會按級登記特此通告

三十五年八月七日

上海市海產運銷聯合會籌備處徵求會員啟事

案准上海市社會局社(35)組(一)字14577號批示內開「呈悉准予組織…」等因奉此現已着手進行凡吾鮮鹹魚商運銷同業務希踴躍參加共襄盛舉事關切身權益幸勿觀望是所至盼

會址虹口揚州路171號電話51618號

新華股份有限公司召集股東常會公告

茲經董事會決議定於本年八月九日上午九時假座上海八仙橋青年會大禮堂召集股東常會報告上屆營業狀況及決算報告書並討論增資問題除分函通知外務希各股東准時蒞會並自即日起至會期日止停止股份過戶升此附告統希公鑒

董事會謹啟

中國紡織建設公司購料委員會標售

工業原料泡化碱一種計重四七九一九公斤如欲購辦者請閱明最高價格函投江西路一三八號該會再行面洽

拜耳藥廠清理處第三次標賣日本藥公告

茲奉蘇浙皖區敵僞產業處理局委託代理標賣日本藥一批共計廿一組清單備購標函於八月九日上午十時半停收同日上午十一時在江西路一三八號本處當衆開標並請審計處及新藥業同業公會派員監標投標人限於本外埠西藥業會員

五聖協社復員委員會啟事

本會經第二次會議議決舉辦社員復員總登記並定期開會歡迎向松坡張子廉二先生凡我同仁務祈即日惠臨浙江路63弄10號辦理登記手續以便填發社員證此啟

梅蘭芳介紹 抱璞軒紫微斗數命理

斗數自宋陳希夷先生其法失傳久矣軒主獨秘本精研卅年爲人判斷命運休咎無不應驗洵神算也寄設靜安寺路（同孚路口）維也納咖啡館下午六時至十時候教星期日三時起

▲蔣藝窮 紫微斗數（十二宮）評命

希夷古傳 命理秘笈 全滬絕響

舉凡子平八字推算未盡者以斗數論之無不明白預測流年逐月財事成敗尤審奇驗面談每命五千元假設西藏中路遠東飯店五樓五〇八號

關帝廟重要啟事

本廟所辦「諸國慈善小學」及最近與錫箔業諸先生發起之「國藥業公會」諸仁共同設辦之「國施診給藥所」與龍成和尚並無關係惟恐各方不明此登報慎重聲明

▲本廟向無僧俗人等在外募緣▼

老西門關帝廟庫房啟

鳴謝 幼科推拿郭懷萱女醫師

日前小兒運芳患急驚瘋勢頗危殆雖經中西名醫診治毫不見效後承該君介紹郭懷萱女醫師悉心推拿診治病始轉危爲安復診後今已康健如常快慰無以報特此登報以揚仁風並使同病者有所問津焉

診所徐家匯慈佑路二二一號 徐家匯懷安街順達里一號林保祿敬謝

本報承辦第二屆各大廠商店號聯合大贈送啟事

▲人和織造廠 ▲大美膠木五金廠 ▲中國化學工業社 ▲中國聯合製藥廠 ▲合記教育用品社 ▲良園食品公司 ▲泰昌藥廠 ▲華德藥廠 ▲領星藥廠 ▲勤興襪衫廠 ▲福民藥廠 ▲藝光鋼精廠

九福藥廠 大中國圖書局 中國內衣製造廠 中法藥業公司 宏大橡膠廠 四達膠廠 信誼藥廠 南洋香皂廠 新亞大食品廠 信誼牙膏廠 滙達烟草公司 [illegible]

三星棉鐵廠 大中華橡膠廠 中法藥房 生化藥廠 明星香水廠 信孚印染廠 裕華化學工業公司 愛華雨衣廠 華利藥房 歐治化學工業廠

上海帳子公司 大華飯店 中星熱水瓶廠 正德藥廠 [illegible] 保豐織造有限公司 康華製藥社 富華製藥局 [illegible] 應德橡膠廠

大利服裝製造廠 公信會計用品社 中美藥廠 丙康烟公司 金城工藝社 美華肥皂公司 華生皮鞋廠 湯氏化學治療研究所 揚子 福華藥廠 [illegible]

大贈送 上列各大廠商店號鑒於本報歷史最久規模最大銷數激增不已讀者優秀購買力特強特委託本報代辦聯合總值國幣陸千萬元限定由本報讀者獨享其利本報至感榮譽茲將辦法列後

（一）贈品種類

（甲）普通贈品在八月一日至八月底期內以最公允方法選定一日憑該日本報所載之特種印花免費贈送各大廠商店號之出品一種或數種人人有贈（外埠讀者得託在滬親友憑印花代領但來函索贈恕不遵辦）普通贈品約共值國幣五千五百萬元件件名貴樣樣實用

附註：特種印花天天在本報刊登請注意保存

（乙）特別贈品除上項普通贈品外另備特別贈品約共值國幣五百萬元於每人領取普通贈品時一律隨同致送編有號碼之特別贈品對號券一紙憑券對號人人有獲得此項特別贈品之希望

附註：㈠特別贈品品名數量及揭曉日期在本報另行發表 ㈡揭曉時請名人蒞場主持以昭大公

（二）分區

因本報讀者遍佈各處爲數太多爲免臨時擁擠起見分發普通贈品及特別贈品對號券時決分區辦理各區地點及贈送日期在本報另行發表

各大廠商店號熱心公益贊助本報聯合大贈送事利益讀者均此致謝 第二屆聯合大贈送及特別贈品揭曉日期地點[illegible]

申報 上海漢口路三〇九號

特種印花 結

優待本報讀者上海各大廠商店號舉行聯合大贈送本報印花一經中選即可憑以領取普通贈品並有獲得價值鉅萬特別贈品之希望請慎重保存（恕不掛失）

歡迎定報 請撥電話九三二四八

贈品舉要 名目繁多 不及備載

旗袍料 游泳衣 棉毛衫 衛生衫 帳子 被單 雨衣 汗衫 五三花呢 銀絲紗襪 玻璃皮鞋 套鞋 球鞋 跑鞋 襪子 毛巾 香皂 手帕 香水 牙膏 墨寶 油印器 DDT 蚊虫香 手提包 香烟 熱水瓶 汽水 鋼精用具 教育用品 文具 地圖 賜爾福多 補腦汁 花露水 鬼片 藥皂 民丹 爽身粉 枯貝松 枇杷膏 康福麥乳精 鵝根 滴火退熱丸 消發平痛片 消治龍 好力生

大戈壁的跋涉 南疆風情

八月二日迪化航訊 李尚智

記者在甘肅酒泉接到迪化南疆公路新段工程處的電令，為着要使南疆公路全綫趕工，命速組測量隊，由敦煌西出陽關大道，至甘新交界之茇茇台，向西進測。去年十月間，在酒泉匆忙里籌備了一個星期，率領着測量隊全體人員，及一切必要的給養，配備，向敦煌進發。

敦煌印象

我想，初到敦煌的人，也許都會有一種單調和不調諧的感覺；不到一公里方的城池，居然會有幾十所廟宇，就是普通住宅和商店，也是近乎廟堂式的。全城的交通道都是土路，唯有東西橫貫的幹路，是用石灰三合土舖成，而且年久失修，已經呈着高低不平的樣子了。城里最大的交易是在這兒開展着，這也就是全城精華的所在；究其實一切商店在形式上是異常可憐的，也可以說，敦煌的商業是有市無面的。

據說去年初秋，南疆公路甘段工程處（修築敦煌至茇茇台段）到這兒來時，當地曾起了一場大的波動，這既是千載難逢的機會，於是物價——尤其是食糧——隨着商人們貪婪的綫索提升起來，結果，當然是發了一筆「建國財」。這次他們聽說我們來了，跟着他們貪無止境的慾望，物價又再度飛漲，可惜我們一切給養配備都是在酒泉準備好的，這簡直好像在他們灼熱的胸脯上澆了幾桶冷水似地，使他們大失所望。記得有一次在筵會席上，當地的商會會長會對我說：我們把物價都「調整」過了，以為滿可以賺到一筆錢的，誰知你們什麼都不買！這時，我心里雖充溢憤慨，但為着環境關係，不便給他們嚴厲的指責，只報以淡淡的一笑。

駝運大隊

由敦煌西出陽關大道，指向甘新的交界，已接近大戈壁的邊緣了；在這地帶里，活動着的唯一的運輸工具，就是駱駝，因為公路剛開始建築，給水，油料，都成問題，所以汽車是無法利用的。又因為水草的集中點相距得很遠，馬匹和騾子，在這方面也是無法利用。在華任顧問的某美籍公路專家曾說：就是以美國現在的裝配，也不敢試嘗修築這條荒僻的伸展在大戈壁中的公路。而我們，為着鞏固邊疆的國防，遂決定採用這原始的運輸工具，來修築這條近代化的交通綫。要知道；在戈壁灘上修築公路，工程比較簡易，最主要的還是在運輸。

南疆公路甘段開工較早，我們到敦煌時，他們已將完工。他們所雇用的駱駝也逐漸解雇，放回敦煌來。那時，一般駝戶都是由張某所控制。甘段的駝運工作也就是由他承攬的，當然，他是居中賺到了一筆錢。我們為着適應趕工計劃和爭取時機，事實上，不能與個別的駝戶訂約辦理運輸，不得已，遂與張某商談，誰知，他最初以新疆地理環境惡劣，荒無水草，駱駝不能行駛為辭，後雖勉强應允幫忙，但大施高抬價格，從中牟利之絕技，我們雖再三容忍，唯限於單價過高而陷於僵持狀態。在這里，使筆者聯想到不少感想，我們與張某的交涉，簡直不像通常雇主與包商的談判，我們不像政府的工作人員，我們簡直成了向人借貸的人了。不知費了多少口舌向他解說，發展邊疆交通，藉此提高邊民文化水準和鞏固國防的重要，而他除了知道從棺材里伸出一隻手來死要錢之外，毫不把國家的利益放在心里。我們週旋，容忍，婉言解說，只是白費勁兒。人的良心如果黑，結果一定失敗的，張某一面企圖抬高單價，一面又向駝戶壓低單價，這怎能不遭使駝戶們離散呢？而駝戶們是拿駝運工作當着終身職業的，又怎肯放棄這一大宗生意呢？他們遂自動聯合起來，公推代表來跟我們接洽，真正的勞動者是可愛的，他們只希望滿足自己生活的需要，而不貪圖過份的利潤，他們毅然接受我們的條件，願意深入新疆的大戈壁中擔任運輸，且接受我們所提出的公允的單價，在合法的利潤下，他們沒有被人剝削而感到欣快。經過近兩星期的鬥爭，駝運大隊是組織起來了，在十一月廿五日的中午，雙雙雄壯的駱駝，馱着測量隊的工作人員，食品，用具，行李等一切配備，邁着徐緩的步伐，兩公里長的駝隊伍漸次駛出敦煌的西門，駝鈴的丁冬聲迴旋在遼闊的大戈壁上。

西出敦煌看海洋

離開敦煌約摸有十五公里，已不可能再看見繁榮的田園了，所展現在眼前的只是遼闊，灰暗，在灰暗的邊緣，接起冷靜的蒼天無盡端的鄉思。駱駝邁着遲緩的步伐，真所謂「一步三搖幌」駝背上的人，遠眺那上下移動着的地平綫，像海濤，像海洋里的天際，不禁引起海邊，也有航海的經歷，那情景怎不使人懷戀啊！我突破了沉寂，向背後的伙伴說：

「張醫生，你看，那是海洋，多美麗啊！」

「是啊！咱們是在趁着『沙舟』航海啊！」他感慨地說。

大路黑風

「路是被踐踏出來的」，一點也不錯，在大戈壁上所謂大路，不知是幾世紀前的旅商所遺留下的足跡，以後的過客，也踏着這步伐的烙印，走向各人的目的地，經過幾千年的踐踏，在暗灰的戈壁灘土，拉出一條不到半公尺寬的，曲折的，淡灰色的帶子來，陌生人，如果循着這條帶子——大路——前進，總會把你引到一處有水草的地方（也許這不是你的目的地）假如你脫離了它，就會迷失方向，甚至乾渴死在戈壁上，最初，我們都很看不起這原始的大路，後來在測量的進程中，我們才知道，雖然我們帶了很多很精確的儀器，可是大路給我們的幫助，也是不可抹殺的。

在北國住過的人們，也許都聽說過關於「黃風」的掌故，那是在蒙古高原上，黃沙地帶中，狂飈掀着黃沙飛，據說是可以把隊商都埋藏起來的。而在大戈壁上，就有所謂「黑風」，一旦風起，咫尺之內不見人，對面不聞聲，整個空間頓成黑暗，細石子從四面八方襲來，有時駝畜也被颶風捲去，帶到不知名的地方，假如沒有這種經驗的人，一旦遇到這種場合，就要驚慌失措，恐怖不堪。

我們在一天傍晚，正進行着間，忽起颶風，寒風刺骨，空間頓趨昏暗，我趕快止住駝隊，跳了下來，誰知風勢吹人欲倒，我索性躺在地上，命駱駝隊長（他慣於這種生活的）把所有的同伴都招到我這兒來，集中一起，一面吩咐駝夫用駱駝替我們築起擋風牆，來，大家用皮大衣把頭一矇，就睡在地上。

戈壁灘上的夜冷凉異常，尤其是露宿更為可怕，直到午夜風勢漸息，我伸出頭來仰觀天際，模糊的上弦月時隱時現，凄清蕭寂，「啊，這也是人生的片斷！」那一夜，我和其他同伴一樣，都不能入睡，直到東方稍現魚白，大家都跳起來，活動一下那凍僵了的身子，而駝戶們倒熟睡在駱駝的肚底下。大家對昨夜的遭際都有些抱怨與恐懼，我深知在這種場合里，我不能說什麼，唯有催醒駝夫，繼續向前進發。後來檢點一下，失蹤了兩頭駱駝，八隻水桶和一部份給養。

涼爽的古堡之夏

荒漠據點

在大戈壁上跋涉了幾天，每天都是早起用膳，然後浩浩蕩蕩進發，行約三十公里，已將近黃昏，停下來架蒙古包，造飯，飯後就寢。每天的生活都是如此單調，機械，空氣顯得沉悶異常。戈壁灘上的行程，每三十公里，當地住民稱為一站，這是駱駝每日最大的行程。每次出發，一定要先明瞭前面最近水源地與出發點相距的站數，途中有無柴燒（你必須帶上足夠的食水和柴草，假如路上沒有柴的話）否則巧婦是難做無柴水之炊的。

由敦煌至甘新交界的茇茇台，這一段的戈壁上，密佈着稜稜，麻黃等下等植物，這些植物不像「下江」的植物一樣，枝幹內充滿了水分，非經多日曝晒烘乾，不能做燃料，而戈壁灘上因滴雨不下，植物非常乾燥，取來即可燒飯，而且打柴是用不着任何工具的，只要用腳在跟上一踢，俯拾即得，這些特點是沒有去過戈壁灘的人所意想不到的。敦煌至茇茇台的三百三十三公里公路綫上，僅有多巴灘，安南壩和拉配泉三處可得到給水，而拉配泉的水源又含鹹質頗重，不適於飲用，但不得已時，只得以冰代替，因為冰的含鹹成份會比水少些，這些水草聚集的地方，我們通常稱它為「據點」，假如失去這些據點，我們是無法生存的。

哈薩民族

哈薩人是新疆十四種民族之一，和蘇聯的哈薩克共和國的人民同種，信奉回教，語言可與維吾兒族相通，善騎射，短小精悍，貪小利，文化水準非常低落，到現在，還保持着部族生活，在南疆一帶，一共有六個部族，那就是：

阿都巴賽——聚居於鹽池灣

沙拉麥丁——聚居於長草溝

胡思曼——聚居於安南壩

加南伯里——聚居於鹽池灣

哈不的里——聚居於海子

胡賽因——聚居於茇斯

他們所聚居的地方，當然都是所謂「荒漠上的據點」，日常的生活是游牧，打獵。生活習慣非常簡單，每一部族包括的戶數不等，完全視首長強弱而異。每戶人家都住在蒙古包中，一頂蒙古包可住二人至四人，蒙古包的構成是由矮木欄圍成圓形，外圍以羊毛氈，留一方形孔，再以樹條架成圓形屋頂，仍以羊毛氈蓋，頂留圓形小天窗，可以啟蔽自如。地上多舖以氈，夜間席地而眠，即以日間所穿皮大衣做被蓋，每日食品以羊，駝為主，麵食為副，通常每人俱備尖刀一把，進餐時，以刀削肉一片，置火上烘熱，即行進食，麵粉則做成「小饟餅」形如雞蛋，每人一枚，食後飲少許羊奶或國產香茗。生活習慣當然不會講求衛生的。

南疆這六個部族中，最強的要算胡賽因，其次是胡思曼，去冬胡賽因並以其女嫁胡思曼之次子，他們是不與外族通婚的。記得民國卅一年曾有蘇聯工程師來南疆勘察南疆公路（即我們測量的地帶）結果，全數人員都被胡賽因槍殺，並劫去所有財物，至今他們所帶的測量儀器等還存留在胡賽因的部族裏。

因為我們必需先要通過其他四個部族聚居的附近，然後到安南壩胡思曼的範圍裏，測量的工作地又是在胡賽因的圈子裏，在這些哈薩人聚居地裏通過和工作，內心相當不安，而且因為運輸的困難，是無法多帶武裝衛隊的，好在後來政府派駐邊疆的人員與他們談妥，每月發給他們一些獎金，他們才允協助築路（所謂協助者，只好做不擾亂來解釋）我們測量隊並雇用哈薩及維吾兒翻譯各一人，嚮導二人，以備傳譯交涉，這才使大家心稍安一點。

我們沿大路前進，至安南壩，因為用水的問題，只得派駝入壩求救，遂派了一位同伴和哈薩翻譯，帶了一些米麵，白糖等一同入壩見胡思曼，以示聯絡，他們非常歡喜，並熱烈招待了我們的代表，第二天，派了兩頭快駝，由他的大兒子送我們的代表和他的常來了胡思曼半來見我。據說，他的母親（胡思曼之妻）病得很厲害，希望我們送些藥品給他，並說得他母親病好了，他父親一定入山打些野味送給我們，不過，希望我們能給他一百斤麵粉，他說此去茇茇台一路都是他的範圍，請我們放心，必要時他還可以跟着我們做嚮導工作，我為着免除一些不必要的麻煩，當即表示感謝他的好意，並由張醫生撿了一點合用的藥品，給他帶回去。後來直到我們測完茇茇台的歸程，胡思曼才來找我，那時只有施工隊的少數人員在拉配泉，倒把他們嚇了一跳。

我覺得邊民也不是絕對野蠻而無理性的，只因為他們文化水準低落，頭腦簡單，容易反叛，容易為人利用，更因為他們懶惰，貧困，更容易招致叛亂，所以今後政府對於推進邊疆教育將是非常重要的課題，這可以併入邊民政治建設的部門，而與經濟建設在鞏固國防上是有同樣重要意義的。

冰窩與火

由安南壩經過三天的行程，趕到拉配泉，據嚮導說：前去無柴無水，我只得分出一大批駱駝來馱冰和柴，這將使測量工作增加不少困難，因為我們人數不算少，每日的用水是難節制到最低限度（只供飲用，無洗臉洗澡），也是無法支持這悠長的測量路綫，如今分段搬運，距離又這樣長，駝數有限，往返耽擱，亦難免有斷柴斷水之虞，為應付這特殊的地理環境和工作的困難，我遂決定採用突擊辦法，每日工作時間盡量拉長，以最大的速率進測。因此我們在拉配泉儲備了兩天，打柴搬冰，以做充分準備。

拉配泉位在山谷旁的小溝中，氣候異常寒冷，潮風終日呼嘯，即使你穿上五寸長毛皮衣，也會覺得寒風刺骨的，第二天清晨醒來，覺得被頭冰冷僵硬，原來是夜裏呼出的熱氣凝結在那兒，成為厚厚的一層冰，這對於我們可以說是一種奇蹟。睡在我旁邊的張醫生，蒙着頭，蜷曲着身子，還沒醒來，被頭的冰閃耀發着亮光，我推醒他說：

「喂，睡在『冰窩』裏了，還不起來！」

「哈，好冷啊！」他猛地伸出頭來，冰開始在他臉上融化，冒着熱氣。

到拉配泉的第三天，我們進至茇茇台，開始測量。

日出而作，日暮而歸，架帳而居，席地而臥，我們可以說在過着原始人的生活，每日晚飯後，大家在蒙古包內圍火休息聊天，這是每日唯一的消遣，唯一的安慰。煤油都凍了，無法點燈，我們只好藉炭火照明，在暗淡的光綫下，吃飯，煮濃茶，談天，現在回想起來倒是別具情趣。

因為要烤火，燒飯，煮茶等等，柴的消費超出了原定的預算，漸漸恐慌起來了，不得已，遂放一批駱駝回拉配泉馱柴，這時我們已離拉配泉有五十餘公里，來回須耽擱五天，加上測量前進的里程，須六天才能趕回來。我們雖盡量節用，但到第五天夜裏，已無柴造飯，大家蒙頭大睡，以救飢腸。翌日下午，馱隊回來了，兩個廚子忘記了飢餓，叫着跳着，忙着燒飯，直到飯香了，大家才懶洋洋地爬起來飽餐一頓。這天晚上風很小，大家就在帳外烤火聚談。

天上一片雲彩也沒有，一輪明月高懸，與故鄉的月亮簡直沒有兩樣。老藍坐在一塊石頭上，嘆了一口氣，張醫生調笑地說：

「老藍，又想起表妹來啦？」

大家「轟」地一笑。

「你看月亮多好，偏偏要跑到戈壁灘上來，如果在家裏跟表妹結了婚，吃了夜飯，一起吃吃茶，吸吸烟，看看月亮，多愜意。」老藍慨嘆地說。

「嗯，多愜意，你娃娃可想得安逸。」大家都哄笑起來。

「唉——今天的月亮也分外好」另一個同伴說。

空氣又趨於沉寂，大家都仰視那浮動着的月輪，沉浸在無盡端的鄉愁裏。

重返敦煌

「水開了，快來喝茶呀！」我故意打斷各人的鄉思，嚷嚷着。大家若有所思地，喝了些茶，沉默地擠進蒙古包裏去睡了。

我們測量的路綫，翻過了幾個丘陵，爬出了幾條河谷（有河無水）經個紅泉，紅水，梭爾庫里沼澤地，指向金雁山口與來自巴什考貢的西端測量隊快要接綫了。我們奮力進測，已與西端的測量隊相距僅二十餘公里，在望遠鏡裏，可以看到他們的「大旗」和測量人員的活動，於是我派了一個伙伴去請他們的隊長，來商談接綫的問題。

第二天，兩隊相距更近，他們的隊長也來了，大家談妥我們就在山頭上接綫。大家非常興奮，一鼓氣測了下來。當晚，我們就住在接綫點上，老藍吩咐廚子把晚餐準備得特別豐富。有臘肉，香腸，乾炸風雞，紅燒羊肉，皮蛋，罐菜，飯後喝着濃郁的紅茶。

「你們明天就回敦煌嗎？」西端的測量隊長問我。

「是的。你們呢？」

「我們測完這幾公里也預備回去的。」

工人們很高興地架高了一堆柴，燃起火炬來，歡叫叫着，一件艱苦的工作完成了，大家心裏又高興又輕快。

歸途，我們以最大的速率進行着，待抵紅泉時，遇施工隊，他們已完成了三十幾公里的路綫。

「阿媽媽」（你們好啊——哈薩話）大家互相問候着。

他們並替我們帶來了很多信，真是天涯來鴻逐笑容，大家都非常快樂。我騎在駱駝上，邊走邊看我的一大包信，猶聽得背後有人在說話。

「哼——笑了，老藍，是不是表妹來的？」

「不是。」老藍邊笑邊說。

「你不用騙人啦！」

待我們趕抵敦煌，已逼近舊曆年關，家家戶戶門前都貼上大紅的春聯，顯得那麼鮮艷引人。

自動噴水器

美國正在設計一種自動噴水裝置，若廠內失慎，則合金所製之關閉即熔解而使水管噴水。圖示：工程師正在試驗此種裝置之噴射範圍，地上所置方形鉛桶，即用以測驗噴水是否平均。（美國新聞處）

對於凡有危險性之工作，美國目前幾乎均有保護設備。圖示：一工人正戴面罩，從事冷藏設備。

讀者意見

規約

㊀本欄絕對公開，文責自負。但切忌冗長。㊁切勿攻訐私人，切勿一稿兩投。㊂投稿人須寫明讀者意見稿件，並須揭示眞實姓名及地址，但發表時得用筆名。㊃本欄稿件概不致酬。㊄對來稿本報有刪節之權。㊅來稿披露與否，概不函復。㊆本報於必要時，得將來稿轉致有關機關參考。

考試方法是否合理

編輯先生：我是一個從內地來的公務人員，為了兒子的入學問題，曾考慮過好多次，從多方面的打聽，才於一月前找到卡德路的國強中學。經過考初中三的關係，在考試完畢的那一天，孩子回來說投考的題目雖則相當難，但是成績祗少有七十分以上的把握，因為他在重慶時常考第一名的。當知到了發榜的那天去一看，竟然會名落孫山，而考投該校初三的一百多名中僅取了一名。在理取與不取，我們是毫無異言的，不過該校為什麼只取一人，為了要招一個標準學生而要化費一百多人的精神與時間，這是否是應該做的？第二點，在口試的時候，硬要學生排列在大操場上晒太陽，主試的老師非常仔細的一個個挨次詳詢，連祖宗三代的職業也要問過明白。可憐我的孩子從上午七時起至下午二時才回來吃飯，飯後便病倒了，到現在還沒有起床。不知這樣的口試是否合理？該校雖則以辦理嚴格著稱的，這種不合理的處置應該要改善，因不合理的考試而連累家長和學生們的痛苦和損失，在上海一定很多，所以希望貴報予以改正。（毛志超）

顧到目前交通情狀

記者先生：上海是國際都市，三輪車人力車應從緩限制。不錯，我們要學紐約與倫敦一樣，可是我們的條件太不够了。就個人來說：私人汽車沒有那麼普遍，人家每四人中有一部汽車，我們連千分之一還不到。就公共交通來說吧：上海市區的公共汽車電車，太不普遍了。人家有立體的交通設備，天空與地下都可以行，我們還平面的交通，還這麼可憐！在這種情況之下，怎麼可以學紐約或倫敦呢？過渡時期，代替的就是三輪車與人力車，以我看來，還是相當的需要。我們總為消極的限制，不如積極的開拓。汽車電車如果能夠普遍發達，三輪車與人力車，必定自然歸於淘汰。誰要這種落伍的東西？消極的限制，千分之一（也許還不到）的汽車階級也許便利多多，但是千分之九九九的人民，多少不便呢？還有一層，應得顧慮的，就是影響所及，不僅要車工人大量失業造成社會恐慌，同時一方面黑市車照，也因此發生。總之，限制三輪車與人力車，政策上我亦贊同，不過尚非其時。（毛達人）

社會服務

答復讀者 ▲法律質疑

㊀王滿問 某甲於民國二十五年間，從中自某乙處購進房屋一幢，並當立出賣字據為憑，但因某甲並非慎重，故未向契稅處蓋印，托同居某君看管，並允其轉租於人，租金作為酬勞。將來甲自原籍歸來，將全部房屋出售與丙，事隔數月，忽有丁出面聲言，該項房屋係彼所有，經甲調查，從悉該項房屋係在十年前確係丁物，而轉賣與乙者，但丁並未書立賣字據付乙，今有疑問數則，懇賜答覆：㊀甲所執未稅印之字據，如引起法律糾紛，是否有效？㊁在未引起交涉前，甲再行補印，是否有效？㊂如無效，將來發生交涉，甲應取何種方式補救之？㊃甲受買後兩年之久，丁並未向甲作任何聲明，亦未向看管人及租用人聲明，今見甲售得善價，故欲藉詞尋隙，如僅有人證，無相當物證，是否合法？㊄丁如在法律上獲勝，甲乙丙三人，應誰負其責？但乙已無下落，丙又不能，甲又向乙如何解決？

【曹亞俠律師答】㊀未貼印花稅票之憑證，有被依照印花稅法則處罰鍰之可能，但仍能作證據之用。㊁買賣動產不必向契稅處稅印。㊂甲應有合法取得該買受物之證明方法。㊃人證亦可為證明方法之一。㊄應由乙負責賠償與原物相當價值之物。

㊁徐繼淵問 家父共養四子，因年近七旬，自知恐後糾葛，特委託父已於○年組織時期，將所有不動產先行分析，田產單據仍存我父手中，月今做人身患肺病，不能負担一家七口日常開支，欲將名下田產變賣渡日，請問是否合法？祈予以解答。

【曹亞俠律師答】㊀分割遺產內容，若係遺囑或遺贈，則需死後生效，若係生前贈與，則土地為非經登記不得移轉之財產，在未為移轉登記前，其贈與不生效力。㊁如實在不能維持生活，則依法家長有扶養之義務，應行「維持七口性命」，決不能任直系血親之子孫，「踏進求乞之門」，患病待死。

恆豐紗廠工人 一日所得振災

本市滬東區恆豐紗廠產業工會甲班全體會員，鑒於蘇北及湘災難胞，罹此浩劫，各鳳皆有救災之心。誠所謂「惻隱之心，人皆有之」，爲特自動發起於六月二十八日甲班工友，計六三二名，加做星期工，並將一日所得工資，總共二百七十七萬五千七百九十五元，悉數充作救濟，聊表赤心，乙班及長日工定本月四日星期日加工救濟，除甲班捐款已解貴報外，特此聲明。

▲蘇北難民捐款

恆豐紗廠產業工會甲班（六三二人）全體會員二百七十七萬五千七百九十五元，陳襄德記行徐念初一百萬元，裕新染織廠全體職工同人十九萬八千元，穩秀華五萬元，源盛昌行同人五萬元，呂露祥，陳文成家人節食一萬元，以上共收四百零九萬三千七百九十五元，連前共收一千三百十二萬九千五百六十五元正。

▲湘災捐款

陳襄德記行徐念初一百萬元，源盛昌行同人五萬元，張玉記五千元，以上共收一百零五萬五千元，連前共收七百三十八萬七千零五十元正。

父親節標準花 義賣助學

（日期）八月七八兩日上午八時至下午八時，（目標）二萬張，每張五百元，（對象）父親節係社會性之紀念日，故此次推銷範圍，應普及社會各階層，（方式）由滬各大學學生於全市各公共地點担任勸銷，如（甲）戲院（乙）舞場（丙）酒菜館（丁）四大公司（戊）公園（己）工廠（庚）銀行（辛）茶館（壬）公共事業機關（癸）各大廈商業中心（人事）（甲）勸銷人員：由上海中華基督教青年會負責組成推銷隊，（乙）名額根據所指定公共地點之數量而定，約每一中心，平均須二人，以每人每天工作四小時計算，如有一百中心站，則須六百名，（組織）設立勸銷小組委員會負責推行專工之進行。（總站）申報館，八仙橋青年會，（分站）東外灘公園，南京路外灘，中正東路外灘，拋球場，日昇樓，新世界，泥城橋，十六舖，大世界，南西門，路菜市路，老西門，斜橋，西兆豐公園，曹家渡，大自鳴鐘，北提籃橋，北四川路郵局，北火車站，中卡德路靜安寺路，靜安寺，同孚路中正中路，亞爾培路林森路，呂班路林森路，普善路林森路，復興公園。

金印牌DDT兩大服務

贈送「霍亂的預防及治療」 請剪聽上金印商標寄本公司即贈一册

贈送「殺蟲用毛筆」 每聽附贈一支各大藥房公司均有贈送

金印牌DDT殺蟲最靈

中國獨家經理 揚子建業股份有限公司 上海外灘滙豐銀行大樓一四三至八號 電話一〇七〇六 一四七一八

茂昌眼鏡公司

新貨第次湧到 全面削價傾銷

美國克羅克太陽鏡三千 AO卡拉白太陽鏡一萬 普而樂變光太陽鏡一萬 克拉寶愛白金眼鏡三萬 蔡司眼鏡運來路架三萬 新到美AO紅金架六萬

總店南京路 支店林森路 南京分店太平路

中南大藥房

地址（靜安寺電車站）南京西路十八號同孚路口 電話33687·36518·37576

門市批發 價格公道 各貨齊備 配方迅速 服務週到

歐美各國著名藥廠最新到貨發售

PARKE DAVIS 托勒怕怪幾油，海力蒙丸
BURROUGHS WELLCOME CO. 肝油精，麥精魚肝油
SCOTT & BOWNE 肝油乳白魚肝油
HOFFMANN-LA ROCHE 伸皮力
SANDOZ 片劑鈣針
LILLY 針林西肝針
CIBA 針補安

美國施貴寶多種維他命丸 美國原裝伯倫D.D.T. 特價發售 大量供應

美國新貨隨時到滬

切勿再買戰前老貨

請買新到聖喬賜富阿司匹靈

總經理 威斯登洋行 總經銷 廣中國貿易公司 經售 南京路五洲大藥房

宋桂記 同時 廉潔 舉行 徐成記

天平牌體溫計 科學化工廠出品

特價賤賣！Mr.O.K.牌咖啡 每磅裝國幣一千元 歐亞貿易行經售 上海博物院路128號3樓

華富運輸行 承接水陸運輸代客報關專運工廠鍋爐 方棚等重大機件及各種起卸工程 地點：漢口路四五五弄五號 電話：九六五四二 九七七二七

美國小孩牌葡萄乾 風行全國 ★強身補血★ 愛吃兒童個個活潑 美利葡萄乾公司 上海金陵路 分公司 天津 漢口 南京 徐州 到處有售

中英菓子鹽 上海中英大藥房發行

功德水 DDT殺蟲水 買一瓶·送一瓶 藥製粉子痱 中西大藥房

滬·京·特·快·電·報 三小時到達 迅速便利！ 收報時間 上午七時起至下午十時正 交通部上海電信局業務處啓

亨得利鐘表總行 新式鐘錶眼鏡特價 負責保用

不用藥運氣術 還我青春偉男

克倫醫院 白濁 梅毒 下疳 橫痃 包皮

痔瘡痔漏 朱俊夫

皮膚花柳性病 彭玉書醫師

應用配尼西靈等新藥 白濁梅毒下疳橫痃等 徹底速治

中報分類廣告 每行祗收九百元 羽費廉 效力宏 請撥電話九三一四八

正宗川菜 松風夜宴 風味獨特

綠蔭翁翳 雪松成林
清風明月 加餐怡情

江寧路（戈登路）六十五號
上海酒樓
味勝"重慶""九華源""成都""姑姑筵"
小盤午餐——喜慶禮堂

天華汽水

請飲 四維 美國鮮桔汁 保證滿意

新舊顧客認明商標 ○四維美國鮮桔汁 仍照原價大量應市

本廠精製四維鮮桔汁質料上選滴滴蒸溜問世以來深蒙各界踴躍訂購求過于供乃近有無恥之徒以戳牌劣汁宣傳於市為顧全飲戶衛生計復為保持敝廠信譽計用特鄭重聲明惠顧諸君務請注意四維牌註冊商標以免受欺當此酷暑季節各方需量殷切本廠秉服務社會之衷願決不乘機暴利仍照原價儘量按次配售以期普遍供飲敬此啓事

商標 註冊

認明 金雞老牌 油爐

可供八人之伙食

電話 47100 44488 43722

燒飯燒菜 煎魚煮肉 燙髮熨衣 無烟無聲 不用打氣 火力強大 手續簡便 功用萬能 大小家庭 均宜採用

◀各大公司五金號及百貨商店均有出售▶

天一鐵工廠出品

總發行所：北浙江路天潼路轉角四至八號 ◎電報掛號七三八九〇

夏令生活

積水屋頂夠受用

避暑何必遠征？

家南

據筆者觀察所得，十個人中倒有九個是不喜歡夏天的。祇要一想起火傘高張，揮汗如雨的情形，內心總不免有一種煩悶的感覺。

當然，富有的人可以在夏天到氣候涼快的地方去避暑，但是一般的人，就辦不到。至於冷氣設備，缺點實在太多：第一，裝置複雜，不適宜於家庭之用；第二，室內外的氣候相差太多，總覺到不大自然；第三，必須把窗門全部緊閉，也似乎不合人情之常。許多人都在想：假如有一種簡單的辦法，可以很自然地把室內的溫度減低一些，而又不違背人類的習慣，那就最合理想了。

這種理想，現在在美國已經實現。建築家卜曼侖斯在不久以前設計了一種房屋，可以使室內的溫度比室外低十至十二度。至於方法，是非常簡單的，其條件就是：㈠房屋必須平頂，周圍裝以邊緣，可以積水半英寸；㈡房頂上，必須另塗一層柏油，保證它不致漏水；㈢裝置若干鉛管活塞，可以自動調節積水的份量，假如水超過了半英寸，就可以自動地把它排除。

兒童正在屋頂之積水中嬉戲。

據這位建築師說：屋頂上的積水可以把日光中的熱力反射出去，因此房屋內部可以涼爽得多。因為普通房屋頂上，在日光照耀之下，可能達到一百五十度的高熱。

但是使用這種房屋，有兩點必須特別注意：㈠屋頂上的積水不能讓樹葉之類的雜物積聚在裏面；㈡必須時常使用殺蟲藥，以免成為蚊蚋和其他昆蟲的繁殖所。

為了適應需要起見，美國的米德威公司已經在製造一種「積水屋頂」的活動房子，準備人家訂購。在炎熱的夏天聽到這種消息，彷彿服一味清涼劑。

當然依中國的物質條件，國人還沒有享受這種好福氣的資格，但是這種發明，對於全世界的人類總是一個好消息，相信在五年十年之後，中國也可能大規模建造這種房屋，使一般怕熱的人，在漫長的夏天可以有一個喘息的機會，譬如說：像上海地方，夏日的氣候大致在九十度左右，假如住在這種房屋裏，氣溫就不過八十度左右，眞是再理想也沒有了！

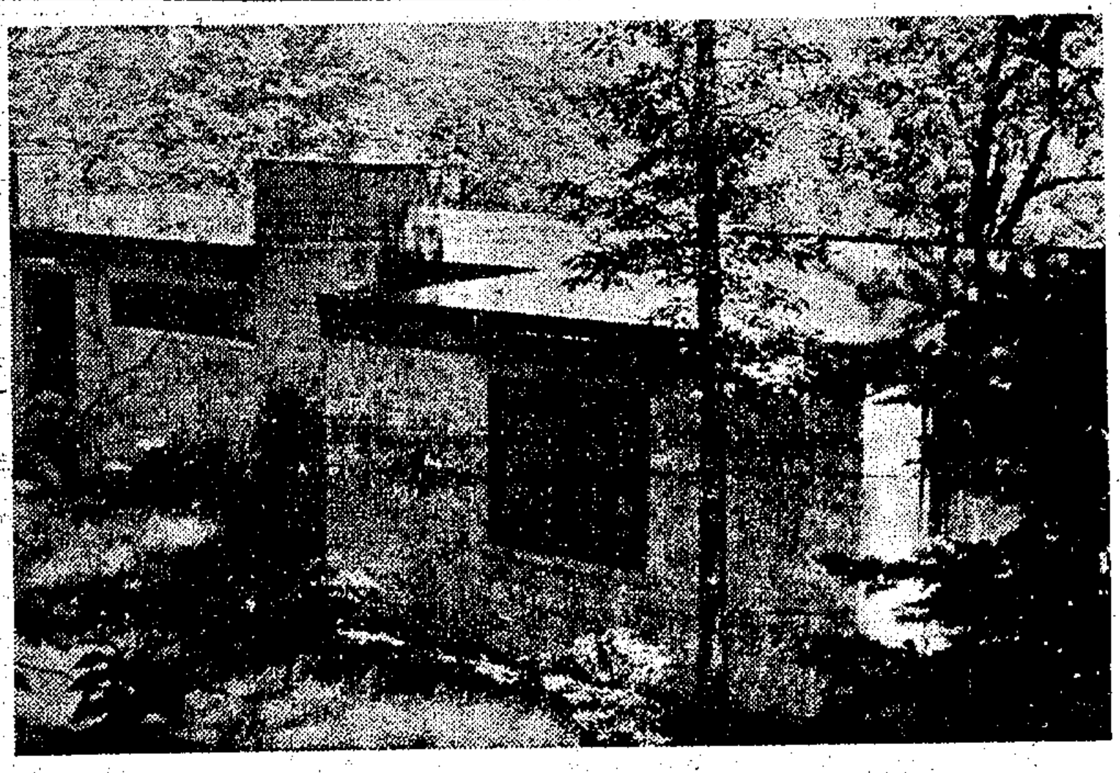

具有「積水屋頂」之新式房屋一所。

夏季洛陽

·范鴻·

洛陽的夏天，雖較汴鄭為涼爽，但還不若附近外縣的清風綠蔭為舒快，人口是越來越多，車馬是越來越喧，灰塵是越來越大，氣候也越來越惡劣，不下雨的時候是酷熱，下雨時候是悶熱。所以很多的防空洞門都又打開了，大概家庭的高等人，商店裏的老板，到中午都下洞去享這清閑涼快之福了。他們在洞裏，可不像以前那樣的驚恐了，他們放大膽，滿伸着腰。在洞裏過着自在的生活，洞裏不用扇子，沒有蚊子蠅子和臭蟲，洞裏設有籐椅，長沙發，棕絲床，洋燭，小桌，麻將，牙牌，小說，秘書，勤務，參謀，小貓小狗，……還有女人。

那是人間天堂，那可不是人間地獄，雖然它埋藏在幾丈下的深土裏。

但這裏有歡笑，也有悲哀！還有過死人！

夏天怎樣過？販夫走卒地攤攤商，終天在陽光毒辣的照射下曬着：一方布棚，遮擋着太陽，一圓蒲扇，揮趕着熱汗，眼裏不住的盯着過路顧客。口裏宣傳着：要不要，上海貨……他忘卻了只顧走路的怕熱人。

汽水應時的擺在街巷交口，一瓶瓶的像忠烈祠的牌位，那些都是本地土貨，很多不貼商標，貼着的都是冒着上海製造家的牌的。反正顧客一飲而盡，是好的，甜食店也加添了汽水酸梅湯等的涼食，都是些涼的，不涼的甜水，冰是根本沒有的，不是不需要，是洛陽進化還不到那個程度。天熱怕走路，旅館的生意較以前大大的冷淡了，冷淡得茶房們終天伸腿睡懶覺，說閒話。

瓜類水菓也上市，每斤都在一二百元之間，吃的人很不少。蠅子滿街滿館滿宅都是，嗡嗡的到處叫得焦人。這說明洛陽還相當的骯髒，人民撲蠅的習慣，日常衞生的講求，以及政府的宣傳防治，是遠不若省會開封的。

當蠶民站領到DDT的時候，為了洛市的環境衞生，李主任也曾有過改良的計劃，是用DDT噴洒各公共場所，聯合各機關推動清潔運動，以提倡全市大衆衛生，但這個計劃只是一個空想，李主任已經調到許昌站去了。

上海汽水的供應狀態

屈臣氏·正廣和·益利·中央各廠概況

在夏令生活中，汽水該說是佔着舉足輕重的一席地。可是幾年的烽火，喝汽水的人們，可也曾想到，這中間包含着一個怎樣劇烈的變遷！

記者曾走訪了好幾家汽水廠，大的廠家說：他們目前因為受種種生產條件的束縛，對業務方面似更有不能暢所欲為的苦。小的廠家，一方面感到大廠家物美價廉的威脅，一方面又負担不了各種浩大的開支，奄奄無生氣，有的已打算歇業了。

據說普通汽水的節令，大年當是三月到九月，一般的汽水廠都在這時期趕上一筆買賣，過後就宣告歇業，於是就產生了汽水業失業工人的問題。最近聽說很鬧過一陣子，可是也有經常生產的。這中間比較出名的華商的有屈臣氏，外商的有正廣和。

屈臣氏汽水公司除了生產本牌的各種檸檬·沙士汽水，和梳打水，維他鮮橘水外，還經理着膾炙人口的「可口可樂」。「可口可樂」的總廠，在美國因為資力雄厚，規模宏大，設備精良，再加廣告的渲染，已經樹立了廣泛的世界市場而上海的特約監製人，就是屈臣氏汽水公司。

據屈臣氏公司當局告訴記者說：太平洋戰後「可口可樂」在上海絕跡了，勝利後最初的幾月中美軍會裝到少許「可口可樂」的原料，美軍當局曾派員到該公司調查，各項設備認為合格，所以仍舊委託監製，然而當時出品僅限供給美軍飲用，最近幾月來，船運逐漸暢通，「可口可樂」的原料也陸續運到，才恢復對一般市民的供應。然而因為限於空瓶缺少的關係，每天祇能出三千打，由該公司直接裝運到各酒菜館，冷飲店，娛樂場所等，終感供不應求。據說要是儘量供應的話，日產一萬打，也不會有剩餘的。

至於「可口可樂」的原料據說是有秘密性的，通常是由美國總公司原桶配好裝來，在上海再加以適度的砂糖和砂濾水調配而成，可是在調配的成份和比例上，都要維持和美國總公司有同樣的水準，所以每隔一週或十天總要抽樣一瓶，送到美國總公司化驗品質。

現在「可口可樂」的產量，佔屈臣氏各種汽水總產量百分之六十。同時為了恢復「可口可樂」戰前在上海的市場起見，每打的出廠價，只不過三千元，可是因為供需相差懸殊，一瓶「可口可樂」，輾轉到了飲客口裏的時候，價格又何止倍蓰，屈臣氏公司目前正在添裝新的機器，設法增加產量，來解決儘量供應的問題。

外商正廣和汽水公司，規模之大，在我國的汽水事業中，該稱獨步。可是在太平洋戰後，業務是完全停頓了，此番重整旗鼓，因為環境的變遷似乎已乏當年的盛婆了。所以當記者訪問該公司當局時，他們的態度顯得非常閃散，他們表示不願對外多所宣傳，經記者一再探詢，才知道他們的產品有十兩裝的小瓶檸檬，沙士汽水和鮮橘水，七兩和十四兩裝的梳打水，廿四兩裝的大瓶檸檬汽水薑水，總共日產六千打左右。此外，尚有五加侖裝的大瓶蒸溜水，目前的銷路除上海一埠外尚廣及杭州南京無錫等地。

此外像中央汽水公司，每天大小瓶汽水大致可產二千瓶到三千瓶，益利汽水公司，每天也可產千瓶左右，其他十幾家中小型汽水廠，大致平均的日產量，都在千瓶左右，可是在機器設備，消毒裝置，和產品的質量方面講，大小廠家的距離是太遠了。據說有些小廠家，因為汽水節令的關係，大多抱着投機的姿態來經營業務，消毒設備不必談，就用的空瓶和瓶蓋，十九都是僱人向外搜集而得，同時因為大廠貶價傾銷，遂亦不得不從減低品質方面來減小生產成本，以圖與大廠爭一日的短長，可是競爭的代價，卻是全體市民的康健，這代價未免太大，希望衛生當局，應該從嚴抽驗各種汽水飲料的品質，來保障全市市民的康健！

最後，從汽水廠商口裏，聽到了一句極符現實的話。他們異口同聲的向記者說：「八年的抗戰，汽水的享受階級，已自中上階級延轉到一般的勞工階級裏去。今天汽水最大的去路，已不是長衫或是白領階級中人，而是出賣勞力的三輪車夫，人力車夫和各種小工們！他們在長途跋涉，或是淌汗勞作之後，都會毫不吝惜的解囊買一瓶汽水喝喝。可是，月掙十幾萬元的長衫和白領界人物，全夏對汽水一項，又那得幾回嚐呢？……」這些話包含着多少辛酸，多少苦悶，可是它卻是鐵一般的事實。從缺乏生氣的汽水業中，透視各階層人物生活的遞嬗，記者又不禁為之擲筆三嘆！（蒼夫）

螢火蟲帶着小燈籠

同時帶着微弱的光明

夏蟲之一

少華

「螢火蟲，螢火蟲，飛到西，飛到東，身邊帶着小燈籠」納涼的時候，孩子們嘹亮的歌聲，在夜氣中盪漾……。

攜着小燈籠的螢火蟲，在有星的夜裏，牠的地位顯然沒有什麼重要，最多引起了孩子們的嬉戲。和大人們談話的資料（那古人借螢光讀書，不過是傳奇而已啊！）

在無星的夜裏，夜行者可以因牠鼓起更大的勇氣，幻想者可以入天國，戀人們可以想起他（她）的眼睛，心中亮起懷念的火焰，引起了往事的追憶。帶來甜蜜，也帶來的痛苦。

別輕視那微微的火光啊！

黑暗的夜裏，牠會給帶來光明！

蜻蜓

夏蟲之二

劃破平靜水面 準備迎受風雨

暴風雨就要來到……。

天色暗黑得使人氣悶，烏雲從遠處向頭上移動，風沒有，雨也沒有，一切都靜止着，像凍結了一般。

半響，仍然沒有動靜……。

蘆葦都挺直了腰，易於離散的浮萍，也緊集在一起，等待着命運的安排。魚躲到水底，連氣也不敢透。水面像失了光彩的鏡面，假如不是成羣的蜻蜓，在半空飛翔，眞叫人疑心這個世界已死去了。

蜻蜓，牠們活躍着，活躍在大風雨未來臨的時間裏。是預感到大風雨的侵襲，想找一個安身的處所呢？抑是歡喜的準備迎受這大風雨的洗禮呢？

飛得很迅速，在空中盤旋，盤旋……複眼的轉動，象徵着那多變的情緒，是驚怖？是欣喜？也許只有牠們知道，一會，又互相追逐着，用尾在水面亂點，暫時劃破了平靜的鏡面……。

雨點來了，牠們的命運怎樣了呢？（華）

義犬尋主

義犬者狗頭老牌襪子商標也狗頭老牌襪子細潔光滑舒適耐穿凡襪子應具好處無不美備精明主顧曷請一試

鴻興織造廠出品

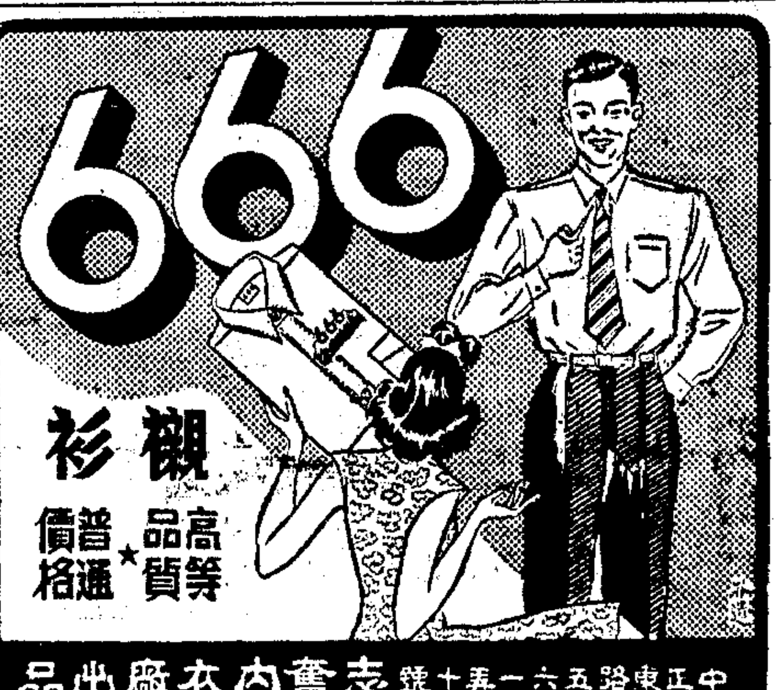

666 襯衫
高等品質★普通價格
志奮內衣廠出品
中正東路五六一弄十五號 電話八四〇〇二 上海電報掛號三一一九

馬寶山
五號花漆罐
椒鹽梳打餅干
M.P. SAN & CO. TRADE MARK
馬頭老牌

新興公司

全部敵偽物資 短期掃數出籠

★舉行★

出清存貨 大賤賣

價目一斑

百貨部

品名	價目
100支汗衫褲	每套一萬元
網眼背心	每件二千元
32支汗背心	每件一千元
60支汗背心	每件二千元
30支麻紗襪	每雙一千四百元
白紗襪	每雙三百元
白紗手套	每付二百元
白麻紗手帕	每條二百五十元
彩球早安毛巾	每條四百元
黃香港衫	每件三千六百元
黃襯衫	每件二千元
黃運動鞋	每雙三千元
白運動鞋	每雙二千二百元
電木碗	每只三百元
牙刷	每只四百元
牙粉	每匣一百元
勝利酒	每瓶一千五百元

疋頭部

品名	價目
30支白府綢	每碼一千二百元
全麻[illegible]國麻紡	每碼三千五百元
印度花布旗袍料	每件三千元
墨西哥印花旗袍料	每件三千五百元
30號桃花女士林布	每碼一千九百元
純毛各色凡立丁	每碼六萬元
各色羽紗	每碼一千六百元

·品目繁多不及細載 價目如有錯誤以本公司標價為準·

半送半賣——有口皆碑
機會難再……勿失交臂

★批發另有優待辦法★

地址……南京路廣西路口
電話……九一二〇四 九三七八八

納涼跳舞請到

新仙林

有好的音樂 有好的舞星
有好的燈光 有好的園林

樂華牌香烟

LOH WHA CIGARETTES

上等名煙

最近改良出品
選用上等原料
烟味芳香和醇
裝璜富麗堂皇

樂華烟草股份有限公司出品

胃痛·胃病 根治良藥

痼去病

[illegible]

上海天平藥廠出品 各埠各大藥房均售

家庭要素

夏！必需品

電冰箱 冷氣機（室內）

（法租界霞飛路）539號 T.68150
飛極電冰箱公司
大批供售●附設修理

大批新式 美國電冰箱
室內冷氣機 電風扇
無線電
出售·修理
南京路20號通用 T·12558

強力 鵝根

醫鵝掌瘋 治灰指甲

專治手掌發紅脫皮水泡發脹作癢蛻皮堅厚粗燥層層脫屑掌紋開裂麻木或瘋指甲油灰高疊脫空 購時指明強力鵝根

彙利製藥廠發行 上海威海衛路三一一號 電話六〇八三五

藥房均售

特製 米許林 （又名快車牌）

煙中權威·到處風行

中國利華煙廠出品

國際知識
每星期三出版

聯總的剖視
本報編譯室特稿

聯合國善後救濟總署和中國行政院善後救濟總署，是報紙上很時髦的名稱，差不多每天可以看到的。誰都知道曾遭戰爭破壞的國家，最迫切需要的無過於物資和技術，而聯總的職責就是把物資和技術在解放各國內執行救濟和善後，全世界人民對於這個機關予以密切的注意，寄以極大的期望，實屬理所當然！最近，爲了聯總宣佈一切工業農業設備停止運華，繼之以各方輿論的反響和停運令撤銷，鬧得滿城風雨，於是聯總和行總，更其成爲朝野上下的話題。鑒於各方對於這兩個機關的注意和關心，我們認爲有作一有系統介紹的必要。

先說聯總和行總成立的目的。據聯總前署長李門說：第二次世界大戰是眞正的世界大戰，侵略者的專制，曾經推殘到大約三十五國的人民，數百個島嶼和五千萬以上男女老幼的住宅。在淪陷的歐洲和被奴役的亞洲，景象到處相同，就是人民饑餓，土地荒蕪和各國經濟的全被毀壞，情形的慘酷，爲世界前所未有。聯合國家假如在戰場上獲勝之後，不能對這種支離破散的局面，準備全盤的根本解決辦法，藉以遏止死亡和苦難，進而奠定持久和平的基礎，那麽必然會演成歷史上最大的悲劇。聯合國善後救濟總署，就在這種悲天憫人的目的之下誕生的。一九四三年十一月九日，四十四個聯合國家（現在已增至五十二國）以及其他有關的國家在華盛頓簽訂了一個協定，成立了聯總，其主要目的，是以糧食，衣着，房屋和醫療援助給予被解放的人民，倘還遣送俘虜和難民回籍，援助恢復急需的農工生產，從消極的救濟進至積極的善後工作，使各國的經濟逐漸恢復常態，因爲眞正的繁榮，必須建築在各國的繁榮上，世界本來是不可分的。

飢民的聖誕公公賴伽第亞

國家分三類

大戰結束時，創傷最深，經濟摧殘最甚的國家，可分爲三類：第一類包括法，比，荷，丹，挪諸國，她們的國土雖被侵佔，但是有的尙擁有殖民地，有的尙保有海外存款或握有外匯尙豐，所以自顧處於國際救濟範圍之外；第二類包括波，捷，南，希諸國，她們的國土旣被侵佔，復無分文外匯，非完全依賴外國援助不可，而爲聯總初期救濟的對象；第三類國家包括義，德，日，奧，芬，匈，羅，保等戰敗國家。

爲了要進行這樣範圍廣大的工作，聯總的機構是很龐大的。聯總的最高權威是代表大會，每個會員國派遣代表一人，每半年開會一次，來決定聯總的預算和政策。在大會閉會期間，緊急案件由中央委員會來處理，這個委員會是由中美英蘇四強的代表組成的。管理各區實施政策者，有遠東和歐洲兩個區域委員會，其下再分衛生，農業，工業，福利和難民五個小組委員會分門辦理。

聯總的經費

至於聯總的經費，是一筆國際共集的款子，由未遭侵略的會員國捐助。美國捐輸十三萬萬美元以上，英國本國捐出三萬萬美元以上……總算起來，聯總共有二十萬萬美元的潛在資產，充作對歐亞兩洲的供應。但是據一般估計，歐洲所需要的救濟，就達九百萬萬美元，兩相對比，便可以看出聯總並沒有獨任戰爭善後救濟的可能。

上面我們曾經說過遭戰爭摧殘的國家，可分爲三類。但是除此之外，尙有中國應成爲一「中間類」。因爲中國僅有人口之半淪於敵手，但是國土分裂，苦戰八年，已經一貧如洗，亟待救濟。與中國處境大略相同的，尙有蘇聯的兩個加盟國，即白俄羅斯和烏克蘭，這兩個區域曾飽受敵人的蹂躪。

中國的需要

據中國方面的估計，善後救濟事業共需美金二十五萬萬美元，照中國抗戰之久，災區之廣，和破壞之重來說，這個數目事實上還不夠，但是聯總的經費總共不過二十萬萬美元，當然我們不能希望聯總給予我們超過他總經費的援助。經再三考慮，我們祇得希望聯總協助我們九萬萬四千五百萬美元，但是聯總允許分配給我們的，僅五萬萬六千二百五十萬美元。照人口來計算，平均每人僅攤得一元二角五分，但是捷克每人平均得十六元五角九分，希臘每人平均得五十二元四角五分，阿爾巴尼亞每人平均得二十二元四角二分，白俄羅斯每人平均得三元三角三分，南斯拉夫每人平均得二十七元八角九分，波蘭每人平均得十九元三角一分，烏克蘭每人平均得三元一角三分，即前敵國義大利和奧地利亦比我國所獲爲多。我國代表雖曾就此點力爭，但結果並未成功。

行總的組織

至於行總，是中國政府成立的執行機構，組織隸屬於業務方面，內部分廳，處，室。廳有儲運，分配，財務，賑恤四廳，處有總務，會計，調查，編譯四處，室有人事室。其法律地位，和行政院其他各部會署完全相同，正式成立於一九四五年一月二十一日，與聯總密切合作，在中國收復區內執行救濟和善後的任務。

據報紙消息，聯總運華物資，截至六月底止，已自一八三艘巨輪上卸下六十三萬八千九百二十一噸，其他尙有二十五艘載來之貨尙未卸清，十艘尙在途中。各項物資業經行總分運內地的，已有三十三萬五千五百九十噸，救濟物資，包括小麥，奶粉及其他食品，卡車，曳引機，築路機，鋼橋，發電機，平底船等。

聯總在華搬運救濟物資情形

中國的困難

但是中國境內交通的困難以及種種物資條件的限制，使分配工作，或許不能達到完全令人滿意的程度，以致引起聯總的誤會。七月九日，聯總署長賴伽第亞宣佈聯總一切工農業設備停止運華，惟獨糧食如小麥，白米，五穀和乳品仍繼續運華，但亦以中國政府迅速出清各口岸，及行總將救濟物資運至中國內地，以滿意方法分配爲條件。賴氏此一突兀的行動，其主要理由據說有兩點：第一，中國政府沒有供給經費，以致救濟物資，不能迅速分運內地；第二，中國政府對於共軍區域分配太少，因此懷疑政府利用救濟物資作爲政治鬥爭的工具。

對於此事，除了中國政府發言人已發表聲明外，行總署長蔣廷黻亦已屢次加以闡明。事實上，行總的分配救濟品，絕對沒有政治作用存在其間，全視各地的需要和交通運輸的便利程度而定，此次誤會，完全由中國目前的運輸困難而起。停運令的撤銷，當然是聯總對於事實眞相已逐漸明瞭的一個佐證。

自助者人助

我們對於聯總的援助，雖在數量上尙感不敷，但是衷心的感激，決非筆墨所能形容。可是有一點値得特別注意，就是聯總救濟工作將至明春爲止，而一九四七年我國仍無進步，則前途茫茫，更將呼籲無門，政府民衆，都應正視這個現實，世界上惟有能自救者人能救之！（家南）

法國．義大利
從雅爾達會議到總選舉
君默譯自美國新聞週刊

法國和義大利的總選舉都已經揭曉了。要清楚了解它的意義，我們必須先來看一看它的背景，那就是從雅爾達會議以來的十六個月中，法國和義大利國內官方和報紙輿論的轉變。

我們稍一回溯過去，即可了解，今日美國英國和蘇聯之間的許多誤會，大部都是由於雅爾達會議中那許多模稜不淸各執一是的決議案所引起的。但在法國和義大利的眼裏，雅爾達會議是一點也不模稜的。在他們看來，雅爾達會議乃是一個起點，淸楚地表示了勝利的強國對於他們的藐視和冷眼。

在法國解放之前，戴高樂政府已經開始熱切地解釋着法國將來外交政策的立場，就是：防止德國復興以及保障自己的安全。戴高樂想像着舊日的互助同盟的復活，這次並當加以強有力的軍事條款。這個外交方針的第一步，就是和蘇聯訂結同盟條約。法國人中即使強烈的反共派也歡迎這個同盟條約，因爲他們覺得這可以作爲一個開始，跟着就好把同盟擴大至英國，比利時和荷蘭。這個條約的系統，是準備能與聯合國的方針相附合，但大部分的法國人對於聯合國的是否能有成就都公開表示懷疑。

但這種同盟之夢立刻便碰了一個大釘子。起先，法國人很怪美國人不該在雅爾達和後來的舊金山三巨頭會議中踢出了法國。但漸漸地，情形明白了，法國的未被邀請，主要的乃是由於蘇聯的反對。法蘇同盟擁護者不得不張眼看清了，原來對於這個條約，俄國人是遠不及法國人的那麼熱心看重的。這似乎可能是一帆風順的外交政策，一開從便就擱了淺。而跟英國呢，似乎也沒有什麼訂結同盟的可能，因爲英國不願意把魯爾和萊茵區從德國劃出來，這和法國的打算是正相反的。從此以後，法國唯一想走的路，只是在聯合國中所能覓得的國際合作了。

義大利的情形和法國情形的主要不同點，只是，義大利所碰到的釘子更重，它想找到一條出路的希望也更急切。去年二月十日，義大利報紙上登載，波諾米首相曾向雅爾達會議中的三巨頭要求，將義大利列入聯合國。四天以後，政府發表公報否認了。但幻想已經遍及了全國。雅爾達的巨頭們對於義大利的要求的答覆是一個完全的不理睬。這使一切美麗的幻夢都破滅了。他們原先是希望義大利在聯合國作戰中的貢獻能夠被承認，來作爲解決一切過去問題的依據的。

自此以後，義大利的輿論已由怨望而悲觀，終於到今天由悲觀而嫉恨了。猜疑已使法國聽任巴黎的四國外長會議弄到了無結果而散，但義大利的創傷，却連這樣的一點安慰也沒有。唯一的稍稍安慰，只是貝爾納斯國務卿的表示支持義大利對特律斯坦的要求。

所以，在這次兩國的總選中，普遍的是一個失望屈辱的背景，兩國都竭力不使自己在英美蘇的大國衝突中捲入漩渦。兩國都只在最重要的國內問題上投票，在法國，是選擇一種新的憲法；在義大利，是選擇要君主還是要共和。同時，兩國也都作了一次試驗，看看共產黨和反共派的勢力的消長是如何。

不過，不論在法國或者在義大利，國內問題都不可能和一個更大的問題分開，那就是：如何在這互相關聯的歐洲形勢中來站定自己國家的腳跟。每個頭腦清楚的人民都有此觀念，知道自己的國家和世界的其他部分是不可分的。但對於今日的法國人和義大利人，這個問題是最最複雜，而躊躇難定。很顯然的，這就是總選中選票上所未曾寫出的問題。

日本婦女在蛻變中

日本的婦女，數千年來都是被男子所奴役的，現在因了日本的戰敗，已從這種奴役中解放出來，準備挺身担負亞洲和平的責任了。

大體地說起來，日本婦女在知識程度上是比亞洲其他任何國家的婦女爲高。中國，固然也有很偉大的婦女領袖，如孫夫人等，但大部分的中國農村婦女，都是未受過教育的。亞洲其他國家的情形，也是如此。

日本婦女今日已淸楚看出：如果她們當初會積極地參加日本的政治，那末這場非到國破家亡的戰爭也許就可能避免。她們今日已淸楚看透這種傳統的封建制度的悲劇，它要婦女們關在家裏，不問世事。

從前，女人只是家庭的奴隸，要伺候每一個人的起居寒暖，於是就絕無時間能過問外面的一切活動。結果，非但於世界大事一無所知，就連國內所發生的一切，也都是被蒙在鼓裏。

軍閥用那種所謂三從四德的「女訓」來維護這種封建制度……即所謂家庭制度……以便推行他們的侵略政策。他們認爲日本婦女應該盲目服從，同時，他們把一切對自己政策不利的消息都隱瞞了起來。但這一切都已隨着日本的戰敗而過去了，現在，已開始了一個新的時代。

解放後的日本婦女向羣衆講道理

在這次大選中，日本婦女已表顯了她們對政治的熱心和興趣。四月十日的大選中，參加投票的婦女達一五，〇〇〇，〇〇〇人之多。

大選以前，許多評論家猜測，日本婦女大部分對政治都是漠不關心的，所以選舉中棄權的人可能達到百分之八十。但結果呢，事實表現，未去投票的，十人中不過三人。

戰爭不但擄走了她們的丈夫和兒子，而且也給婦女們帶來了家庭生活中不可言喩的苦痛。食物亦十分難於得到。今日由於耕種工具和肥料的缺乏，糧食甚至比戰時更少了。也因爲了這種原因，日本婦女已痛下決心，不能讓又一次的戰爭爆發，並且將竭盡全力來防止下一次的戰爭。

爲了避免任何國際間的衝突，亞洲的婦女們都應該有這個責任。（嚴菁譯自合衆社特稿。）

軍閥戰敗　女性解放

上海市警察局招考第五期學警公告

一，報名日期：八月一日起至八月十一日止。考試日期：八月十二日筆試口試。二，報名地點：上海市江寧路警察訓練所，杭州，寧波，鎮江……（報名手續：最近二寸脫帽半身照片三張，學歷證明書……）招考名額……招考標準：1.年齡二十歲以上……2.身體健康……3.……考試科目：國文，數學，史地……凡不合格者不能參加……待遇……

中華民國三十五年七月　日　局長　宣鐵吾

上海市社會局通告　市社(35)經二字第1561號　中華民國三十五年八月六日

本局爲抑平糖價，安定民生起見，經與台灣糖業公司商訂食糖配售辦法，第七第八兩期配糖，業已先後辦理，並登報通告在案。所有第九期配糖，應自即日起，開始辦理。……[illegible]……

局長　吳開先　副局長　李劍華

中央信託局南京分局 標售第十批 敵偽物資公告 京標字第十號

本局受蘇浙皖區敵偽產業處理局駐京辦事處委託，標售敵偽產業處理局物資一批，計開列如下：物資名稱：糧食，豆餅，紅糖，火柴，硫酸，鐵器，紙張等。投標日期：八月六日至八月九日止。標期：八月十日上午九時在南京白下路十七號本局當衆開標。（附告）底價公開，印於物資清册內，可向白下路本局購閱，每册五百元。特此公告。

蘇浙皖區敵偽產業處理局第十八批標賣查獲偽敵物資公告 滬查標字第十八號

本局茲有大批布疋機器五金，另件鋼鐵，馬達棉織品，日用品，化學原料，空瓶，汽車等……委託中央信託局標賣，……特此公告。

中華民國三十五年八月七日　蘇浙皖區敵偽產業處理局

江海關爲蘇浙皖區敵偽產業處理局委託標賣倉存敵偽物資公告 標字第四十五號

本關茲受蘇浙皖區敵偽產業處理局委託，標賣偽敵存倉棉布，棉紗，醫療器械，帆布，棉織品，牛肉，啤酒，底板，白米……等物，種類繁多，不及備載，凡有意標買者，可於八月七日至八月九日向本關……投標，開標日期八月十日上午九時半，……特此。

中華民國三十五年八月五日　常務稅務司聶普魯

中央宣傳部上海電影事業整理委員會公告 一整字一九七號

查本會前成立以來，負責處理上海敵偽影業機構，現已大致結束，……

中華民國三十五年八月七日　主任委員羅學濂　副主任委員吳紹澍

行政院物資供應局標售物資公告 標字第一號

本局現有糖菓一批，公開標售，凡糖菓餅乾業或有關糖類之同業公會會員，並曾向本局登記者，請於本年八月十四日下午二時正當衆開標。特此公告。自即日起至八月十四日以前每日上午八時半至十時至四川路二九四號本局配售處索閱標價及標則。

趙南石藥局 地址貴州路一〇五號 電話95334

毒特靈 疥瘡專藥　補腎丸 龍班　清火退熱丸　天然治咳露　天然治咳草　專治狐臭藥　狗寶胃氣散

維也納大學醫學博士 孫若賢
抗戰期間歷在長沙衡陽貴陽重慶應診 茲已來滬自即日起暫在南京路貴州路大公藥房二樓設立診所 主治：內外科產婦科 診所電話九五五七四 住宅電話八九二六六 時間每日上午十時至下午一時

報喪

江蘇省政府主席王東成先生之尊堂王母陸太夫人於民國三十五年八月一日戌時壽終徐州市寓內寢，享年七十有八，暫厝徐州市雲龍山麓，另行擇日家奠，一俟時局安定，再行歸葬銅山祖塋。謹此報聞

王府司事謹啓

訃告

先父濟茂府君痛於一九四六年八月六日寅時在滬寓棄養，距生於民國前六十二年……享年六十二歲。茲定於本月八日下午五時在靜安寺公墓禮堂……舉行喪禮，親友概不收……等件，一概恕辭……

孤子 甘霖
女 李月……
泣血稽顙

南通張季直先生逝世二十週年公祭

日期：八月十三日（即夏曆七月十七日）上午十一時
地址：本埠南京西路靜安寺
大生紡織公司　南通學院　通州師範校友會　淮南鹽墾各公司　南通各教育機關　南通各實業公司　等同啓

上天殯儀館　汽車專接南市閘北等區遺體大小禮堂俱全　電話二二一九四　地址康定路四五三號　延平路187號

★本報承辦各大廠商店號聯合大贈送★
七月份中選印花揭曉

▲七月十九日「暑」字印花中選　▲八月份聯合大贈送繼續舉行

本報承上海各大廠商店號委託代辦聯合大贈送，因事屬創舉，引起各方最大興趣，自七月一日開始以來，參加之廠商店號，由廿餘家遞增至五十家左右，贈品總値較預定之國幣六千萬元，約超過六百餘萬元，而本報銷數亦因新定戶激急增加，不但突破歷年之紀錄，且仍在作加速度之進展。凡此成績，具徵各方熱烈愛護本報之盛意，彌深感奮。茲以七月份業已滿期，爰將中選印花，贈品花色數量及領取辦法等，公佈於後，藉希公鑒。

中選印花 本報爲昭大公起見，於七月廿四日邀請本埠廣告代理商代表鄭鍔南，陸守倫，胡譚明君等廿餘人，當衆選定一字密封（詳情見七月廿五日本報本埠新聞），復於七月卅一日下午四時會同啓封，結果密封中之七月十九日中選，該日本報啓事內所載之「暑」字特種印花即爲中選印花。

贈品類別 贈品都一百數十種，允稱洋洋大觀，計開：

- 人和織造廠：九一九一人絲男反領衫 二十五件；九一一一人絲男背心 四件；九二二一人絲中人襯衫 十三件；九三二一人絲女背心 十件；九一四一人絲女背心 六件；一九一一抽條男反領衫 十九件；頂絲絲衫 四十五件；頂絲女衫褲 三十五件；什頂絲衫褲 十四件
- 三星棉鐵廠：定製全白印萬毛巾 一百打
- 上海帳子公司：2½床透涼羅圓頂帳 十五頂；三尺床透涼羅圓頂帳 十八頂
- 大東南烟公司：廿枝白蘭地香烟 三千三百四十包
- 大利服裝公司：男花羅長袖褲 四套；男花羅短袖褲 四套；男嗶嘰短袖褲 三套；女百襇長袖褲 六套
- 公信會計用品社：家庭收支簿 三百本；日記簿 十四本；各式賬簿 十二本；大型賬簿 十四本
- 中國化學工業社：三星牙膏、新刀牌香皂、香水等 [illegible]
- 中光內衣製造廠：灰色羅紋長袖衫、藍色羅紋短褲、灰色上料麻布短袖衫、米色上料麻布短袖衫、白色上料卡其長袖衫、深黃上料卡其長褲等 [illegible]
- 中華科學儀器製造廠：地球牌電鐘（流線型）[illegible]
- 中法藥房：賜爾福多、艾羅補腦汁、九一四藥膏、艾羅療肺藥、救星活水、八兩裝羅威沙而、克嗽伏、艾羅花露水、大號胃藥、大號果汁、熱水瓶、一磅熱水瓶 [illegible]
- 信誼藥廠：廿片消治龍片劑、敵蟲液劑、三百片食母生、一百粒好力生丸、維他多粉劑、一百片維他新片劑、一五十片維他賜保命（男）等 [illegible]
- 信孚印染廠：福利多旗袍料、福利多綢旗袍料 [illegible]
- 保權工藝社：一〇八法條叫人鐘 [illegible]
- 美華汽水廠：順風牌汽水 一百〇三打
- 留蘭香牙膏廠：留蘭香牙膏 三十打
- 國華煤球廠：國華煤球 二百担
- 盈豐：祥五三花呢女袍料、五三花呢男袍料、五三毛藍染織廠 五十一件
- 華明烟公司：廿支百萬金香烟 一萬二千五百包
- 裕華：大化學工業公司、裕華皂片、大號油皂 一百打、五十八打、一百十打
- 萬金藥皂 一百四十盒、六十盒
- 華織造廠：三千號銀絲紗女裝、四千號銀絲紗男裝、特長平口長統襪 一千盒
- 寧民藥社：再生丸 六變
- 湯生皮鞋廠：玻璃皮鞋 二百盒
- 極星：極星鐘錶、參茸賜保命 二百廿二盒
- 新一行：四合洗面粉、香水皂、小號香精、胭脂、嫩面霜、中瓶香水、小瓶香水、頭面粉、面胭脂 [illegible]
- 勤興紡織廠：二百九十支麻紗男襪、二百八十支麻紗女襪 [illegible]
- 寶泰民針廠：消發平、消炎痛、〇．〇二五、〇．〇五、〇．一、〇．二 等 [illegible]
- 楊氏化學治療所 [illegible]
- 愛華：玻璃雨衣
- 雲裳綢緞時裝公司：美格雷司丁、舊絲紗旗袍料 [illegible]
- 四達實業公司：大號天字牌牙膏 一百九十二打
- 生化藥廠：生化滴滴涕液劑、生化滴滴涕粉劑 九百六十瓶、九百十瓶
- 永和實業公司：白雪牙膏 三百八十四打
- 正德藥廠：正德煉乳、康福乳精 九十六瓶、七十四聽
- 丙康藥廠：大瓶四季殺蟲藥水、小瓶四季殺蟲藥水 二百瓶、四百瓶
- 明星香水廠：明星香皂、明星香水 六十打、六十打
- 爽身粉：五號明星香水 七百盒、九百瓶
- 宏大橡膠廠：跑鞋、套鞋 八打、八打
- 波司登皮件公司：玻璃皮包 八隻
- 金雪烟廠：十枝秋海棠香烟、廿枝秋海棠香烟 二萬五千枝、二萬五千枝
- 金城工藝社：墨汁 二百打
- 德大橡膠廠：大號KK字皮球、二號KK字白皮球、三號KK字白皮球 二十打、三十打、四十打
- 錦華烟廠：藝光鋼精廠 廿支咖啡牌香烟 一百條；廿六寸藝光飯鍋、廿八寸藝光飯鍋、廿寸藝光飯鍋 二十只、二十只、二十只
- 以上各貨因價格高低不一，除提出約値國幣百餘萬元之特別贈品外，其餘約國幣二千餘萬元業經配合成組，每組價値自數百元至二萬餘元不等。

分區領贈 每組贈品編有號碼在分區贈品處公佈（某號得某物一經抽中恕不掉換）（外埠讀者得託在滬親友憑中選印花代領，但來函索贈恕不遵辦）。領取贈品日期時間及地點如后：

時間：上午十時至十二時，下午一時至四時止

- (1)中區：本館　八月五日至十七日共十三天
- (2)靜安區：八月五日　靜安寺內
- (3)新成區：八月七日　新閘路麥特赫司脫路新亞藥廠
- (4)常熟區：八月九日　亞爾培路蒲石路市體育館
- (5)嵩山區：八月十一日　蒲柏路一四五號（貝勒路口）
- (6)閘北區：八月十三日　北蘇州路老閘街40號十五區公所
- (7)江寧區：八月十五日　膠州路玉佛寺十三區區公所
- (8)城廂區：八月十六日　邑廟內三區區公所
- (9)滬東區：八月十七日　北四川路1172號狄思威路口

（逾期恕不照贈）

上開分區辦法，係爲便利讀者而設，倘不及準期在某區領取者，得按規定日期向本館暨其他各區領取。

特別贈品 讀者在領取普通贈品時，一律隨同致送特別贈品對號券一紙，憑券對號領獎。特別贈品原定總値國幣五百萬元，現已增至國幣六百餘萬元，計開獎額如下：

頭獎一個 約計一百萬元
玻璃皮鞋 一雙；玻璃雨衣 一件；吉普裝短袖衫褲 二套；吉普裝長袖衫褲 三套；吉普花羅男短袖衫褲 四套；青年裝米色上料麻布短袖衫褲 各一打

二獎五個 每個約二十萬元
(1)玻璃皮鞋 一雙 或 電鐘 一隻；(2)玻璃皮鞋 一雙，青年裝灰色羅紋長袖衫 五件

三獎十個 每個約十萬元
(1)黨披雨衣 一件 或 玻璃皮包 一隻，三尺透涼羅圓頂帳 一頂；(2)黨披雨衣 一件，吉普裝女百襇長袖衫褲 三套

四獎二十個 每個約五萬元
(1)五三花呢男袍料 一件 或 (2)五三花呢女袍料 一件

五獎五十個 每個約二萬元
(1)五三花呢女袍料 一件 或 (2)三尺圓頂帳子 一頂 或 (3)二尺半圓頂帳子 一頂 或 (4)深黃上料卡其長袖衫 一件

六獎一百個 每個約一萬元
十六寸至廿四寸鋼精飯鍋 每獎一隻

開獎日期 八月廿五日下午四時由名人蒞場主持開獎，中獎號碼暨得獎讀者之姓名住址均在本報發表。

附告 各大廠商店號爲優待本報讀者起見，八月份繼續委託本報辦理聯合大贈送，詳情隨時在本報披露，請讀者諸君注意！

春秋

第一顆星

★隨筆★

·中原·

你會在寂寞的黃昏，獨自步入悄靜的庭園，擧目向天，注意出現在深暗的天邊，那第一顆微微閃動的小星嗎？

也許她顯得過於隱約微小，而飄忽。牠不能像皎潔的月亮，照給你一片清亮幽麗的光華，靜淌在遼闊的高空使你讚嘆，使你依戀。牠僅孤寂地放出了幾絲淡弱的微光，就迅速地爲其他陸續出現的繁星所掩蓋住，一刹時你再也不能找出牠來。然而，假使你不是一個健忘的低能者，你總不會忘記這最先用幾絲淡弱的微先，爲你照明那沉暗的夜色的第一顆小星吧？

第一顆小星！是的，在我黯淡的生命中，也會有過一顆永遠不能忘懷的小星！

十年前，在某古僻的山城一所貴族化的古學校裏，我是一個孤獨淒苦的女孩子。

和別人沒有兩樣，才由金黃色的童年的夢中醒來時，包圍着我的是美麗的青春，熱烈的情緒，和遙遠的希望。對着一面晶亮的小鏡，我會爲自己暈紅雙頰煩心地嬌笑過；捏着同伴們嫩白的纖手，我會從心底流出過最誠摯的熱流；抱着一疊疊逐漸加厚的書本，我會寄託過無限的志願，無窮的熱望。………可是，一踏進那所貴族學校的大門，我的熱忱和希望，一刹那都如過了冰一樣冷下來了！

冰！是的，我遇見了人間最冷酷尖厲的冰，勢利的冷眼！

當初次看見許多穿綢戴金的同學，用譏笑的眼光望着我身上一件破舊的藍布旗袍時，我心中湧起的是憤怒和反抗。我覺得究有什麼可羞，我只要用功讀書，用超優的成績去勝過她們，使教師們看重，怕她們什麼呢？

於是，我發憤地捧起我的書本，清晨，靜夜，我苦苦地埋頭在艱澀的書堆裏，低低的唸，慢慢的算，又細細的把唸過算過的反覆背誦。我知道自己盡了所有的能力，我預料定能勝過所有的同學，讓我在那些譏笑輕視我的人面前出口氣。

然而我失望了！在熱鬧的學期結束時，竟眼看着一個個同學走上台去，從校長手裏接過一塊塊光榮的獎牌，她們驕傲地望着我，她們底臉上，現出得意的微笑，似乎在說：「嘿！你這窮鬼！你這笨蟲！你想比得過我們嗎」。

痛苦和黑暗一重重壓下來，我的憤怒消失了，我的勇氣也消失了。像一頭迷失在黑夜中的小羊，望不見一線光明，只有一串串苦澀的眼淚，不斷地從我一雙圓大的眼睛裏滾下來。

雖使是個十八歲的少女，但我已開始詛咒歲月的冗長，悲嘆人生的虛渺。在一叢活潑幸福的小姐們的中間，我孤獨地沉着臉，如同一個七八十歲的老人，把日子浪費在消極淒涼的嘆息裏。

那是個深秋的傍晚，照例草地上有一片片輕快的笑聲，同學們歡悅地跳着玩着，只有我，獨自在一個陰暗的牆角低頭徘徊。

「來了！來了！……快！還有阿陸，小鳳……要不要去喊她們一同來？」

「好！好！……你們快快去喊！……喂！別忘記叫各人帶個杯子來放可可茶，再別忘記帶把小刀來削蘋果！……」

一陣尖脆的笑喊聲靜下來後，小楓樹下就充滿了鮮紅的旗袍，鬆軟的鬈髮，豐滿的嬌面，麵包，奶油，蘋果！可可茶……然而我，還是在陰暗的牆角邊默默地走着，走着。………

淡淡的夕陽滲來了靜靜的射上紅磚砌成的矮牆。我側轉頭，看見了自己黑黝黝的影子，是那麼孤單，那麼淒涼，終於我的眼淚又流下來了！

「噯！我這樣的窮，又這樣的笨，人家看不起我，不理睬我，我還要讀什麼書！還不如死了的好！」

我痛苦地擊着自己的頭，恨恨地把夾在腋下的二本書向地上摔去，並未注意到我的背後，正有一個細長的身影，在緩緩地走過來。

「啊！什麼事不高興，把書都摔掉了？」

我爲那個溫柔的聲音所驚住。擦掉眼邊的淚珠，仰起頭來時，我看見了一張圓圓的臉，一副深厚的眼鏡，一排崎嶇不整齊的牙齒。……我認識她，她是小學部裏一位新來的代課先生，

「喔，謝謝你……」我看見她拾起我摔下的書，重新放在我的手裏，我的臉孔發着燒，不知道如何說法。

「別客氣！我常常見你獨自在這裏走，你是高一的同學吧？尊姓？」

「是的，我在高一，……」我沒有敢向她看，低低的答着，「我姓張，……」

「張啊！那麼我們是同姓！我也姓張！」她笑起來了，突然捏住我的手，親暱地說：「我們到那邊茅亭裏去，坐着談談，好嗎？」

夕陽逐漸移過去，晚風漸漸的大了。宿舍後面的小園很寂靜，只有幾個秋蟲躲在草裏吱吱的叫着。

倚着她細長的身影默然坐在茅亭裏時，我的頭依舊低垂着，因此我看清楚了她腳上一雙半新半舊的老布底鞋子，在我心中，湧起一種莫名的感觸。

園子裏幾排白色的雛菊散放出陣陣幽雅的清香，她深深地吸了一口氣，微笑地望着我說：

「這地方多麼好！你們在這裏讀書，眞是福氣，爲什麼你還要不開心把書摔在地上？」

「福氣是福氣的，可惜……」我對她一聲苦笑，沒有說下去。

「可惜什麼呢？」她的頭湊近些我，溫柔地問。

「……」我沉默着不敢回答，但我又注意到了她腳上一雙半舊的布底鞋。我終於大胆地說：「我是個窮苦的女孩子，這裏太貴族化了，我感到痛苦。……」

一陣微微的風吹斷了我的話，吹亂了我的頭。我伸起手，整理一下披落在臉上的短髮時，突然發覺她在對我看，從頭頂到腳跟，又從腳跟回到頭頂，她把我細細的打量着。

「你是爲了自己窮而感到痛苦嗎？啊！那沒有關係！」她笑着說：「我在師範裏讀書的時候，衣服上常常打着補釘，但我不去管她！同學們的譏笑，輕視，由她們去，別人穿綢着緞，也由她們去，我只當自己用心讀書就是！……」

「你的話不錯，我起先也這樣想過做過，但我非但窮，又實在太笨了！我盡了所有的力，還是沒有一樣能勝過別人，……」

我正在低低地說下去，驀地她伸過一雙手來截住了我：

「勝過別人！勝過別人！爲什麼你要想勝過別人。」

「爲什麼你要想勝過別人？」

這句問話是新鮮的，我從未問過自己，也從未聽到別人問過我，然而她竟問我了。

「我……我難道不應該這樣想嗎？」我回答不出，茫然地望着她說。

「是的，你不應該這樣想！」她沉靜肯定地回答我後，把搭在我肩上的手取下來，微微笑着說：「想勝過別人，有時候確是好的，能鼓勵人努力向上，但大半時候，卻增加了人的痛苦和罪惡；使人嫉妒，使人失望，使人灰心，甚至使人頹喪而死，我想你的痛苦，大概由這思想而來，所以我希望你不要再有此思想，……」

說到這裏她垂下眼睛望望我手裏的書，把一本硬面的幾何取了去，翻開裏面繪着圓周半徑的一頁，向我道：「你是知道圓周的畫法的，是不是只要有半徑，無論那半徑是一尺，一寸或一分，都能畫成一個完全的三百六十度的圓圈。我覺得做人也恰像畫圓圈一樣，雖然天賦與各人的半徑不一律，有貧富，有智愚，但每個人都能用自己的半徑來畫一個無缺陷的三百六十度的圓圈。所以我們不必去羨慕別人的富貴聰敏，也不必想去勝過別人，我們只要盡我們的力，在我們自己的能力範圍內，也能達到一個完全無缺陷的人生。……」

聽他說完這些話，我的頭抬了起來，用欣喜感激的眼光望着她，因爲我突然感到自己面前明亮了。我又看見了澄清的藍天，美麗的白雲，香的花，綠的草，……我又似乎看見在藍天綠草之間，一條幽靜平坦的道路爲了我而開放了，我不再是一頭迷途的小羊，我已經認識了自己該走的路。……

「謝謝你！你的話開導了我，我明白了，我眞高興！我希望每天能和你談談！」被一陣響脆的晚飯鈴聲催逼着跨出茅亭時，我竟忘了麗生，拉住了她的手，聲音像小孩子一樣奮興。

「我也很喜歡常常和你談談，可惜我僅是來代課，在別地我還有些事要辦，所以說不定明天就要走的！」她微笑着，帶些惋惜的口氣說。

果然，第二天她就走了。也許爲了匆促，她沒有留下一個地址，也沒有再同我講過話，默默地離開了我們的學校，消失在茫茫的人海中了！

流光是迅速的，一閃眼十年悄悄地過去。這十年中，我認識了許多良師益友，聽到了數不清的訓誨激勵，正彷彿沉暗的高空下，已燦閃起滿天繁星，懸掛起明潔的月亮；然而我永遠不能忘記她，永遠不能忘記這最先用幾絲淡弱的微光，來爲我照明那沉暗的夜色的第一顆小星！

風景　·鄭震刻·

巴耳·蒲爾石（下）

錫壽

這些小說出版時候，很受到自然主義者的批評，因爲這些小說中的人物大都是取自上流社會的，而當時的自然主義者幾乎都不承認上流社會的存在。蒲爾石是注力於描摹現實底各面的，他認爲「上流社會」的研究亦是在小說家的努力範圍內的。他之所以選了上流社會，卻也有一個理由，因爲他覺得上流社會中的人物不大有物質的掛慮，職業的棄累，情感是格外的奔放一點，分析起來格外順手一點。他的許多長篇小說，如昂特列郭爾奈里思（Andre Corneles 1887），一個婦人的心（Un coeur de femme 1890），各司莫巴利司（Cosmopolis 1893），一首悲慘的牧歌（Une idylle tragique 1896），中篇小說如復始（Recommencements 1897），感情的錯綜（Complications sentimentales 1898）等等都是分析情感的作品。

是於一八八九年出版的那部在文學界上同時在他自己的著作內劃時代的弟子 Le disciple。這部小說問世以後，他底作品的特點達到了最高點，他也就決然地走出了他的摸索時期。它顯示出了蒲爾石的更廣大的專注。從此以後，他不祗是一個心理小說家，而還是一個提出了著者的精神上的責任問題的道德家了。這種道德家的嚴重的口氣，我們是可以從那篇作爲序文的「致一個青年」中看得出來的：「你是在我們這些做你的長兄的人們底著作中找尋着那些使你痛苦着的問題的回答……在那些著作中所碰到的回答，是和你的精神生活有點利害關係，和你的靈魂有點利害關係的；──你的精神生活，正就是法蘭西底精神生活；你的靈魂就是它的靈魂。二十年之後，你和你的弟兄們將把這個老舊的國家──我們的公共的母親──底命脈抓在掌握之中。你們將成爲這國家底本身。那時，在我們的著作中，你將探得點什麼，你們將探得點什麼？想到了這件事的時候，凡是正直的文士──不論他是如何地無足重輕──就沒有一個會不因爲自己所負的責任之重大而戰戰兢兢的……」弟子是一本說明一種哲學學說的心理小說，是一本不朽的名著。內容敍述一個少年私淑一著名心理學者，少年本着科學方法作惡，其冷酷無情令人可怕。他欲以其著者在書中經驗唯美主義和唯物主義的罪惡，大張理想主義的旗幟。作者寫照心靈狀態，──尤其是近今的心靈狀態，──在牠的構造和變遷上，如此其深切而明白，使我們頗是覺得自然主義寫照生理的淺薄而無味！他不但攻擊自然主義那種對於人生冷酷的態度之無可取，並且指出這種不負責任的唯物哲學之有害於人生。此書問世後，從此他反自然主義和反實證主義的態度益明，後來底趨愈甚。對於道德的熱心使他變成了一個守舊主義者和宗教主義者，這種趨勢在他後來的作品裏更加明顯。他以社會學家的態度和心理學家的觀察，得了一個結論，是：社會的改造，要應當更有安靜的秩序，更有道德的生活。這種秩序和生活應當是基督教的社會。驛站（L'etape 1903），一個離婚（Un divorce 1904），亡命者（L'emigre 1907），平民主義的論客（Le Tribun 1911戲劇），正午的魔鬼（Le demon de midi 1914），死的意義（Le sens de la mort 1915），奈美西思（Nemesis 1918）和一個世上的悲劇（Un crame dans le mondes 1929）等，都是他極其用力提倡加得力教復興的作品。

一九〇〇年至第一次歐戰前，蒲爾石在法國文壇上很有勢力，頗得青年人的信仰，差不多全世界人都看他的作品，他簡直是青年的領袖。但到歐戰後，他仍舊保持着原來的面目，毫不進步，也無變動，只不過是一個名人，與其餘的法蘭西學士院委員一樣，同世間並無關涉般地，近年來幾乎被人遺忘了。

蒲爾石是擅長寫照中上流社會的文學家，是司湯達爾以後，第一個最有權威的心理解析的小說家。他是以忍耐而略帶笨重的手搜索着，詳細地究長地，但又有力而深切地描寫心靈的狀態和變化。本來十九世紀末年那種社交人物內容的複雜，心態的變幻，也非蒲爾石這種細密的觀察和精緻的筆墨寫他不出。自從司湯達爾以後，眞果再無人能夠這樣熟習的解析內心。沒有一種現象上，他不示我們以內心的作用。有時或者過於纖細一些，但是他的聰明和知識，都足以使我們心眼不落空的隨着他的手術，一層一層的向裏面去，毫不覺得繁贅。如像在弟子裏，他用了一百五十頁來單指出一個青年，自小孩以至成人，關於他心理變態的一切環境和勢力。那種精密的研究，眞是令人可驚！他的小說眞可符載納所期望的一種精神歷史的文件（Un document d'histoire morole）。

蒲爾石像法朗士和綠蒂一樣，是騎跨兩個世紀的作家。一生中有六十年是浸在文學生涯中，非常勤勞，產量豐富；各種樣式的著作，總共有六十餘本。其中最成功的著作不外以下幾本：〇小說：殘酷的謎，一個愛情的罪惡，昂特列郭爾奈里，謊話，弟子，一個婦人的心，耜地（La Terre promise 1892），各司莫巴利司，一首悲慘的牧歌，幻影（Le fantome 1901），深水（L'eau profonde 1903），驛站，一個離婚，移民，正午的魔鬼，死的感覺，阿耳拔尼（Laurence Albani 1919），我們的行爲跟隨着我們（Nos actions nous suivent 1927），一個世上的悲劇和法官（Le justicier 193×）等。〇戲劇：移民（L'emigre 1908），一個離婚（與A. Cury 合編 1908），防堵（La barricade 1910），平民主義的論客，危迫之時（La crise與A. Beaunier 合編 1912）等。〇論文及其他：現代心研究，新的研究，研究與寫眞，談意大利（Sensations d'Italie 1891），批評與主義（Pages de critiques et de coctrine 1912），批評與主義續集（Nouvelles pages de critiques et de coctrine 1922）和治安的職務（Au service de l'ordre 1929）等。〔完〕

蘇北難民救濟協會
上海市籌募委員會擧行園遊大會
選擧
歌唱皇后　話劇皇后　電影皇后　上海小姐　平劇皇后　越劇皇后　舞國皇后
（地址本市戈登路六十五號新仙林花園）
◀日期…八月十五日▶

徵求應選人啟事：本會爲籌募蘇北難民救濟捐款，發揚互助博愛精神起見，訂期於八月十五日擧行園遊大會，選擧上海小姐，並電影，平劇，話劇，越劇，歌唱，舞國各界，各選擧皇后一人，特製訂選擧須知一種，應選人登記表一份，希我上海女界同胞踴躍參加，不獨於社會文化藝術多所導進，且該項票款收入更足爲蘇北難民救濟之實，茲爲便利提名介紹起見，爰先擧行應選人登記，凡願意參加者敬希駕臨本會中正東路浦東大廈三樓三二三室（電話三八八三八〇）面洽或來函及電話告知均可，本會當將登記表送上，憑本會所發登記證可向愛多亞路馬霍路口派克照相館免費攝四寸半身照片二張，

蘇北難民救濟協會上海市籌募委員會園遊大會選擧「上海小姐」「電影皇后」「平劇皇后」「話劇皇后」「越劇皇后」「歌唱皇后」「舞國皇后」須知
一，競選人之資格如左：
1，上海小姐──閨閣名媛，女公教人員，女自由職業者，女文藝家，女運動家，工商業女從業員屬之。
2，電影皇后──電影女演員，電影業女從業員屬之。
3，平劇皇后──平劇女演員，平劇女從業員屬之。
4，話劇皇后──話劇女演員，話劇女從業員屬之。
5，越劇皇后──越劇女演員，越劇女從業員屬之。
6，歌唱皇后──女歌曲家，舞廳歌唱，女從業員屬之。
7，舞國皇后──女舞蹈家，舞廳從業員屬之。
二，上海小姐及各組皇后之選擧，不分年齡，凡居上海者均得參加競選。
三，凡參加上海小姐及各組皇后競選者，得向本會索取應選人登記表，詳爲填列，並以本人最近四寸半身照片一張，於八月十日以前送交本會。
四，競選人本會得於競選時，列榜介紹，但以上海小姐及各組皇后之選擧，以各該組得票最多者當選。
五，選擧時注意下列各點：1，選擧須用鋼筆或毛筆墨水填寫，不得塗改及夾寫其他字句。2，選擧票須投入本會設定之各組票櫃內。3，選擧票由本會製發，分下列三種：1，紅色選擧票：每張以一百張計算，每張十萬元。2，綠色選擧票：每張以五十張計算，每張五萬元。3，黃色選擧票：每張以十張計算，每張一萬元。
六，以上選票，概作救濟蘇北難民捐款，另製收據，由本會特約各大公司商號及公共娛樂場所發行。
七，選擧人入場券，以三千張爲限，每張票價一萬元，選擧人須憑券入場。
八，選擧票分七個票櫃，標明「上海小姐」「電影皇后」「平劇皇后」「話劇皇后」「越劇皇后」「歌唱皇后」「舞國皇后」等字樣，於園遊大會開幕時開始投票。
九，由主席指定執事人員分別唱票記錄，當場揭曉。
十，當選上海小姐及各組皇后，由本會發給當選證書，並擧行加冕典禮，加贈銀杯一隻，鴻翔公司各贈最新時式大衣一襲，中國雨衣廠各贈雨衣一件以留紀念。
此處廣告承正德大藥廠捐登　特此誌謝

精益眼鏡　全國聞名
驗光準確　譜求試驗　價目公道　歡迎比較
總公司南京路六合路口　分公司　滬設全國各大埠

上海分社　獨立出版社
歡迎大量批發
滬版新書：三民主義思想體系述要，國父遺教槪要，民族主義，光明與黑暗，雙尾蠍，美國之赤色組織，中華民國伏尾之現勢，潘光旦著…… 新到文具用品：20頁硬面本，51號硬面本，4號派克式原子筆，美紙板自來水筆，15號花旗油……
地址：營業部福州路331號　印刷廠在浦路137─141號　電話92687　45672

交通部上海航政局公告（航字第三十一號）
局長　李孤帆

茂利輪　准於今日下午三時　舟山海門
江蘇輪　八月八日上午十一時開往　鎮海寗波
大華輪船　八月十日下午一時開往　寗波　下次八月十三日
岳州輪　八月十日直放香港　太古輪船公司客票間
浦108號快輪　准於八月八日結關直放　興化涵江　鉅興昌行啟電話81363
芝巴德輪"Tjibadak"　渣華郵船公司　四川路一二三號

張明柏　九代風科　伏針開診

本報八月份美術影印版合訂本發售預約啟事
本報自五月一日起不惜犧牲發行美術影印版一則減輕重量節省航報郵費再則便利裝訂藉供隨時參考（本館發售之合訂本內附每日大新聞索引更便查考）發行以來各地讀者一致讚許紛紛函訂銷數逐月遞增深爲榮幸八月份更儘量增加即日開始預約爲優待合訂本定戶起見售價每冊僅收成本國幣一萬元外埠另加郵費一百元（因重量超過航空郵件限額不能航寄）備有樣張函索即寄

申報美術影印版合訂本定單
茲定購　貴報八月份影印版合訂本　冊每冊計國幣一萬元　郵費　元共計國幣　元正隨函奉上至希　查收給據一俟出版請即送交後開地址爲荷此致
申報發行科
上海漢口路三〇九號
定戶　地址：　具
（電話定購請撥九三二四八）

皇后大戲院　今明夜戲　鐵公鷄　黃鶴樓　三岔口　童紀家迷戲庭

黃金大戲院　今夜特煩繁重好戲　金山寺　捉放宿店　金鎖記
明夜特煩雙齣重頭好戲　搖錢樹　林冲夜奔　汾河灣　販馬記

上海京戲院　第一家冷氣開放

共舞台　今天夜戲　天河配
大舞台　鵲橋相會　三俠劍
杭州泉唐公墓
廠屋廉讓
機製信封每千九千元起

中國　今夜　十三集　血滴子

天蟾舞台　今天夜戲　白水灘　捉放曹　拾玉鐲　法門寺
天蟾舞台　演員陣容頂好　唱戲格外起勁　賽過天來天會戲
上海市戲劇業同業公會京戲院業職業工會承蒙協助特此鳴謝
此處廣告承蒙信誼大藥廠捐登

花柳特療法　並擅割治包皮毫無痛苦
性病專科　姚昌衞
電療性病　詹念曾
密切注意　上海各大廠商聯合大贈送　本報讀者獨享其利

自由談

雜拌

少夫

★明天是父親節，父親健在的人，願大家當它是壽辰；父親業已逝世的人，願大家當它是忌日。無論是壽辰的祝福，或忌日的懷念，其爲尊親—崇恩報德的道理則一。爲人子者定知飲水思源之義也。

★聽說洪深在趕排「春寒」甚忙，在這樣大熱天，老先生還孜孜於本位（戲劇）工作，眞令人感佩。洪老在重慶幾年中，的確够苦了，誇張點說一身是病—胃病，痔疾，神經衰弱，貧血，他雖是教授，戲劇家，但這些病似乎是一個新聞記者所患的，儘管病，洪老的精神却遠非年靑人所能及。此次來滬，尚未晤及，希望由於環境和營養關係，他的身體好起來，老實說，中國戲劇界實在需要他。

★昨前三天，是所謂熱浪第一度襲滬，蘇北的㊀新安鎭近運河處㊁沭陽北沭河㊂徐州附近運河㊃高郵河西—四處被人決堤，水勢泛濫，上海人正熱得不得開交，虹口游泳池門前須排隊，對於蘇北這一片泛濫區，是不是羨慕而欲縱身一躍呢？

★昨天下午八時一刻，一個十歲模樣小乞丐，從日昇樓起尾隨我一直到山東路口，他有耐性和毅力，我也同樣的有，但他並未失敗，原因在我早已決定不「助惡」了。

★假使人人都這樣狠心，馬路上一定沒有討乞者，他們必另尋一條生路，如努力謀生之類。

★有人創造「淸査財」這個名詞了。

★懷疑一切，什麼都不相信，這是個什麼世界呀！可怕可怕！

我愛講的故事

侃侃

明天是八八父親節，我把這個故事貢獻給年輕的讀者們。

黎明的時候，天下着雨，在英國的利士非爾地方，一所小書店剛開門，裏面有一個傴僂的老人正在包裹書籍；那老人因爲身體衰弱，不勝工作之苦，咳嗽了兩聲，就不能再繼續工作了。

「薩密爾！」老人輕輕地叫了一聲。

那邊坐着的健壯少年正在看書，沒有回答。

「薩密爾！」老人又叫道，但是他還未理會那老人。

老人只好自己把書包好，吃力地把它放在籃裏，接着又咳嗽了幾聲，第三次叫道：「薩密爾！」

這時，薩密爾才慢慢地抬起頭來答道：「爸爸：什麼事？」

「明天是阿克塞特地方的市集期，我們的書攤要人照管，但是，我的身體疲乏極了，而且天又下着雨……。」老人說。

薩密爾慢慢地答道：「是的，看見了這種情形，我也覺得不舒服。」

「或者讓我留在店裏，你去趕市吧！」

但是，薩密爾還是低頭看書，沒有答應。

老人走到門外，望了一望天，雨還沒有停，他就穿了外衣，拿了書籃，咳着嗽出去了。

門外的雨依舊沒有停止。

五十年以後，那一天，又逢阿克塞特的市集期，天也下着雨。

這時一輛馬車從利士非爾來，停在市場內，一個老人從車中走出，他手裏拿着手杖，氣喘地走八市場。

這位從異鄉來的老人，四處走了一圈，就站在一個荒攤的前面，自言自語地：「是了，就是在這裏。」

他把帽子脫下來，挾在脅下，又把手杖放在地上，呆呆地立在雨中。

市場裏的時鐘打了十一下。

他仍立在那裏不動，雨從他的頭上淋下來，遍身都濕透了。

這時，有個圍弄的少年突然問道：「這個癡老人是誰呀？」

「他就是英國著名作家薩密爾，約翰孫，誰不認識他呢？」一個人代答着。

時鐘已噹噹地打了十二下，奇怪的老人才抬頭望了望天，慢慢地走出市場回去了。

薩密爾回家後，對人說：「五十年前，我不曾答應父親的話，沒有替他服務，衷心非常懊悔，今天到阿克塞特去一趟，略爲表示我的懺悔罷了！」說罷大哭，門外的雨依舊沒有停止。

安全第一

重征

根據警察局上月可靠的統計，汽車肇禍者有二百八十三次之多，平均算起來，每天要發生九次以上，不管每一次肇禍是否碾死或碾傷人，這現象，却使人人自危！

照這樣下去，馬路旁比虎口還更加危險。

假使，一個好好的人，在抗戰八年中，前方沒有被敵人打死，後方沒有被飛機炸死，今日，戰爭勝利，凱旋歸來，竟無謂地將小命斷送在汽車輪下，血淋淋的被碾死在馬路上，這不是太冤枉嗎？

爲了全上海三百七十萬市民的生命保障，我們要大聲疾呼，請本市負責指揮與管理交通的當局，切實注意這個嚴重的問題，迅速地想出妥善的辦法來！性命交關，不是小事！

三毛從軍記（九六）

連環漫畫 張樂平作

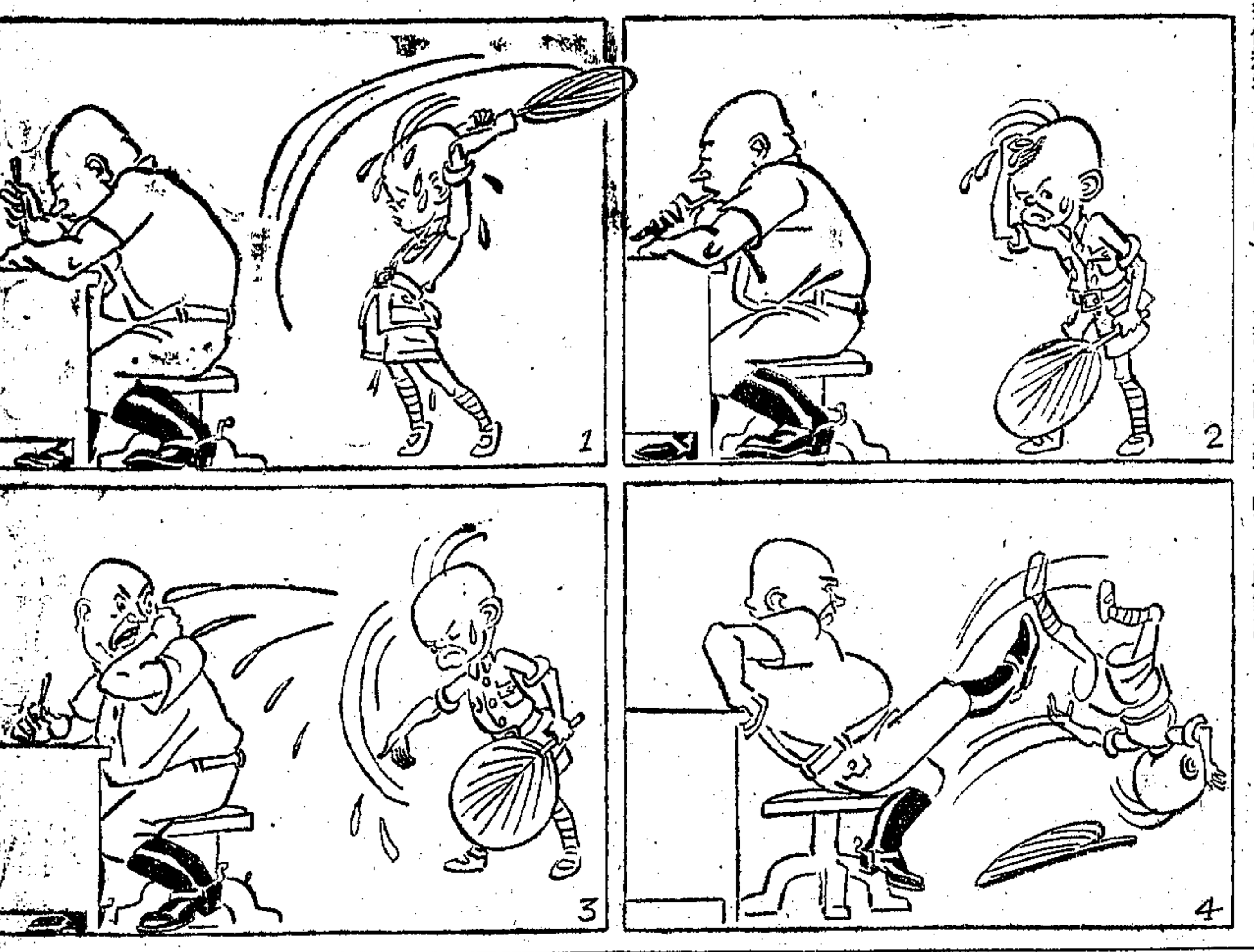

如此太太如此家

青言

在一所舊式的統廂房裏，主人翁是卅多歲的短身材，闊臉不語，每天早晨踏了自由車去辦公室，五點鐘又踏了回來。他抱不費分文的主義，所以不吸烟，不飲酒，不嫖，不賭，不下棋，不看書，不運動，不捐款。甚至於電影，戲劇，公園都不上門。他家庭內的妻，子，女，僕，一切的行動，都不在他的心上。任你天翻地覆，都使他不聞不見。他唯一的生活是做職員，拿薪水，做小投機。他簡直沒有人生觀。他的妻年齡相彷，身材結實，聲音洪亮，拿手的本領是麻將。自早晨起身開場可以搓到明天。早晨什麼「一扳高」，「靑龍」，「百搭」，「寺滾瓜」，「翩然」，祇要坐在麻將桌上，一牌在手，萬事都休。任是寒天大雪，夏月盛暑，柴米油鹽，兒啼女號，風雨雷電，都不能搖動他的牌興；假使原子彈在上海試驗，她可以同比基尼島山羊吃草一般的鎭靜。他的子女衣衫襤褸，汚垢滿身，學着太保，使停止入學；在家中踢球打架，室中一架沙喉嚨的無綫電收音機鬼叫般的鬧起來，低級趣味的滑稽申曲越劇等，連篇不斷的冗長廣告，某路某號某公館買什麼丸，某小姐買什麼散，都有胃口聽；而四鄰的寧靜空氣都成了大世界雜耍場或是商店大拍賣。她的女僕震天價響的嗓子，從早到晚不是哭，便是呼，便是罵，便是吵得雞犬不寧，馬仰人翻。在此種種情形之下，這位主人翁慢斯條理的揹他的自由車，或是坐在室中發呆。牌聲，無綫電聲，笑聲，罵聲，哭聲，鬧聲，打架聲，都引不起他的一絲一毫的感覺。咳，如此家庭！

陽傘戲

工人的娛樂向爲企業家所注意，但日本御木本珍珠公司的老闆却別出心裁。這位八十七歲的老實業家御木本自己赤脚睡在一張床上，仰天翻身，用兩脚表演陽傘戲。女工團觀，皆大歡喜。據說因此該公司勞資糾紛就減少了。

牢騷

佐蘧

小學生看見老師，一鞠躬。

中學生看見老師，點點頭。

大學生看見老師，等老師先招呼後再回禮。

留學生看見老師，要老師先向他鞠躬。

★

爲了弄一張文憑而到學校去讀書，等於到公司裏去買東西，只拿一張發票。

補習

蕭繼璋

上星期日，有幾位同學來玩，大家因爲許多未晤面，一旦相逢自不免談笑風生，互道近況，從談話之中，得知他們近來請了一位補習先生，每逢一，三，五，大家集在一起補習英文，臨行時承他們不棄，叮囑我明天下午到他們那裏去聽講，並且還希望我也去參加！

翌日，因爲有約在先，只得冒暑趕去，大概是我去得太早了一點，這位先生還未來，而我那幾位同學都圍在一張桌子上打羅宋牌九，我對此毫無興趣，所以也只有默默坐在一旁，翻閱報紙消遣！

約模一小時光景這位先生才姍姍來了，矮胖的身體，配着一套香港衫褲，樣子很滑稽，假使不說破，誰也不敢相信他是教書的先生，或許還會疑心他是那家洋行的跑街！

照理，先生來了，大家應該收拾殘局，可是我這幾位同學正玩得高興的時候，誰也不肯先說停手，他們一面繼續工作，一面却請先生躺在床上休息一會，讓他們再玩一圈後再補習，這位先生倒也很會迎合心理，嘴裏叫他們別性急，慢慢的玩好了，身體也就慢慢倒在床上，眞的，閉着眼睛在休息！

好容易他們歇了手，先生也休息得差不多了，然後才開始教習，桌子旁邊擺着西瓜，汽水等夏令冷飲，邊吃邊教，樣子倒還算認眞，冷飲吃完了，態度也散漫了，到後來率性合攏書本，大家談起來，東南西北的扯一陣，時間很快溜走了，這位補習先生也就拿起草帽大搖大擺走出了門口。

我本來是想加入他們一起補習的，可是這樣一看，我寧可在家睡午覺，也不願大熱天在街上跑來跑去活受罪。

這樣的補習，欺騙了自己，難爲了父親！

南海園游會 南京西路八三〇號 電話三二七一〇 座·夜·茶·川 六大西洋歌舞 一週紀念 花園錦簇 咖啡·冷飲

大光明 雙鎗獨行俠 佐克麥利
美琪 火綫英雌
國泰 名媛弄情記
南京 五壯士埃洛弗林 血路
大陸 大鬧天空
麗都 瑤池公主
金城 偷襲珍珠港 烈烈轟轟 海空大戰
大上海 …… 圓子彈 喬埃白朗主演
琉璃宮 綺夢

新光 大翻山虎 大俠續集
亞蒙 大轟盜天集 續
新新 隱身魔王
九星 青史名標
大華 義勇大英主 蘭茜
大上海 黑貓姑娘
大光明 豪俠蕩寇
光華 天方夜譚
銀壇鶯燕
金都 同生共死 七重天 少女熱情奔放
滬光 橫渡太平洋
南京 沙場歸來
卡爾登 最後五天 紅塵 上海藝術劇團臨別大公演
蘭心 春寒 上海實驗劇社
紅星 竹琴 亡命夫妻 母愛
國聯 戰地情侶
國際 泰山凱旋
金榮 雙珠鳳
皇后 石解衛顧
中央 筱月珍 冰娘慘史 和平之花
東方 情海風波
天宮 馬寡婦
國際 難逃美人關
光華 天氣炎熱
中華 生死丈夫
金香琴

上海市政府交響樂團 夏季露天音樂演奏會
全國新聞界空前創舉 本報影印版 歡迎定閱
分類廣告
招請 女傭 聘請 蔣勤 徵求 打字機 酒精 木器 水銀 西藥
聲明 遺失 啟事 出租 召頂 出讓 洋房
招電信學員 上海汽車學校招生 民生晨夜校 14日開學
新到美國最新式STANDARD複印機 歡迎參觀 文儀洋行有限公司
德康行 科藝 滙利藥行 日光燈 無線電 羅鑫泉牙醫師 鄭福蘭堂 台灣蓆枕蓆 白濁下疳橫痃 出租鋼琴風琴